



**ROMÂNIA**  
**JUDEȚUL BOTOȘANI**  
**COMUNA LOZNA**

**Sediul:** sat Lozna, str. Principală, nr. 95, comuna Lozna, județul Botoșani  
**Date contact:** C.Î.F. – 15676389, telefon/fax: +40231626280, +40231626481  
email: primaria\_lozna@yahoo.com, web: loznabotosani.ro



## **HOTĂRÂRE**

**privind aprobarea Planului de Analiza si Acoperire a Riscurilor pe teritoriul administrativ al Comunei Lozna, județul Botoșani pentru anul 2023**

**Consiliul Local al Comunei Lozna, județul Botoșani,  
întrunit în ședință ordinară în data de 24 Februarie 2023**

### **Având în vedere:**

- art. 121, alin. (1) din Constituția României, revizuită;
- art. 3 din Carta europeană a autonomiei locale, adoptată la Strasbourg la 15 Octombrie 1985, ratificată prin Legea nr. 199/1997;
- art. 7, alin. (2) din Legea nr. 287/2009 privind Codul civil, cu modificările și completările ulterioare;
- referatul de aprobare al Primarului Comunei Lozna, județul Botoșani nr. 459/06.02.2023;
- raportul de specialitate al domnului MELNICIUC Daniel - Șef Serviciu Voluntar pentru Situații de Urgență al Comunei Lozna, județul Botoșani nr. 460/06.02.2023;
- H.G. nr. 1492/2004 privind principiile de organizare, funcționare și atribuțiile Serviciilor Voluntare pentru Situații de Urgență;
- art. 6, alin. (1) din Anexa nr. 1 al Ordinului Ministrului Administrației și Internelor nr. 132/2007 pentru aprobarea Metodologiei de elaborare a Planului de Analiză și Acoperire a Riscurilor și a Structurii - cadru al acestuia;
- art. 13, lit. a), art. 14, lit. a) din Legea nr. 307/2006 privind apărarea împotriva incendiilor cu modificările și completările ulterioare;
- art. 7 din Legea nr. 52/2003 privind transparența decizională în administrație publică, republicată, cu modificările și completările ulterioare;
- adresa nr. 821185 din 03.02.2023 a Inspectoratului pentru Situații de Urgență Botoșani, prin care se solicită aprobarea Planului de Analiză și Acoperire a Riscurilor pe teritoriul Comunei Lozna pentru anul 2023;



ROMÂNIA  
JUDEȚUL BOTOȘANI  
COMUNA LOZNA

**Sediul:** sat Lozna, str. Principală, nr. 95, comuna Lozna, județul Botoșani  
**Date contact:** C.Î.F. – 15676389, telefon/fax: +40231626280, +40231626481  
email: primaria\_lozna@yahoo.com, web: loznabotosani.ro



- rapoartele de avizare ale Comisiilor de specialitate din cadrul Consiliului Local al Comunei Lozna, județul Botoșani;
- art. 3, art. 84, alin. (1), art. 129, alin. (7), lit. h), art. 196, alin. (1), lit. a), art. 197, alin. (1), alin. (2) și alin. (4), art. 198, alin. (1) și alin. (2), din O.U.G. nr. 57/2019 privind Codul administrativ, cu modificările și completările ulterioare

### **hotărăște:**

Art. 1 Aprobă Planul de Analiza și Acoperire a Riscurilor pe teritoriul administrativ al Comunei Lozna, județul Botoșani pentru anul 2023, conform anexei nr. 1, parte integrantă din prezenta hotărâre.

Art. 2 Planul de Analiză și Acoperire a Riscurilor se pune la dispoziția Secretariatului Tehnic al Comitetului local pentru Situații de Urgență al Comunei Lozna și se actualizează la fiecare început de an sau ori de câte ori apar alte riscuri decât cele analizate sau modificări în organizarea structurilor care, potrivit legii, au atribuții ori asigură funcții de sprijin privind prevenirea și gestionarea situațiilor de urgență în profil teritorial.

Art. 3 Primarul Comunei prin Comitetul Local pentru Situații de Urgență va duce la îndeplinire prevederile prezentei hotărâri.

Art. 4 Prezenta hotărâre se va comunica, în mod obligatoriu, prin intermediul Secretarului General al Comunei:

- Instituției Prefectului – județul Botoșani,
- Domnului LOZNEANU Viorel – Primarul Comunei Lozna,
- Secretariatului Tehnic al Comitetului Local pentru Situații de Urgență al Comunei Lozna,
- Inspectoratului pentru Situații de Urgență „Nicolae Iorga” al județului Botoșani.

Președinte de ședință,  
Consilier local,  
PLEȘCA Cornel

Contrasemnează,  
Secretar General Comună,  
MURĂREANU Ștefan - Ciprian

**Lozna**  
Nr. 7 din 24 Februarie 2023



**ROMÂNIA**  
**JUDEȚUL BOTOȘANI**  
**COMUNA LOZNA**

**Sediul:** sat Lozna, str. Principală, nr. 95, comuna Lozna, județul Botoșani  
**Date contact:** C.Î.F. – 15676389, telefon/fax: +40231626280, +40231626481  
email: [primaria\\_lozna@yahoo.com](mailto:primaria_lozna@yahoo.com), web: loznabotosani.ro



Anexă la H.C.L. nr. 7/24.02.2023

Aprob,  
Primar,  
LOZNEANU Viorel

**P L A N U L**  
**DE ANALIZĂ ȘI ACOPERIRE A**  
**RISCURILOR**  
**PE TERITORIUL ADMINISTRATIV**  
**AL COMUNEI LOZNA, JUDEȚUL**  
**BOTOȘANI**  
**pentru anul 2023**

# **CAPITOLUL I: Dispoziții generale**

## **SECȚIUNEA 1: Definiție, scop, obiective**

Planul de analiză și acoperire a riscurilor cuprinde riscurile potențiale identificate la nivelul comunei Lozna, măsurile, acțiunile și resursele necesare pentru managementul riscurilor respective.

Scopul planului de analiză și acoperire a riscurilor este de a asigura cunoașterea de către toți factorii implicați a sarcinilor și atribuțiilor ce le revin premergător, pe timpul și după apariția unei situații de urgență, de a crea un cadru unitar și coerent de acțiune pentru prevenirea și gestionarea riscurilor generatoare de situații de urgență și de a asigura un răspuns optim în caz de urgență, adecvat fiecărui tip de risc identificat.

Obiectivele planului de analiză și acoperire a riscurilor sunt:

- asigurarea prevenirii riscurilor generatoare de situații de urgență, prin evitarea manifestării acestora, reducerea frecvenței de producere ori limitarea consecințelor lor, în baza concluziilor rezultate în urma identificării și evaluării tipurilor de risc, conform schemei cu riscurile teritoriale;
- amplasarea și dimensionarea Comitetului local pentru situații de urgență, a Serviciului voluntar pentru situații de urgență, a unităților operative și a celorlalte forțe destinate asigurării funcțiilor de sprijin privind prevenirea și gestionarea situațiilor de urgență;
- stabilirea concepției de intervenție în situații de urgență și elaborarea planurilor operative;
- alocarea și optimizarea forțelor și mijloacelor necesare prevenirii și gestionării situațiilor de urgență.

## **SECȚIUNEA 2: Responsabilități privind analiza și acoperirea riscurilor.**

### **2.1. Acte normative de referință:**

- Legea nr. 307/12.07.2006 privind apărarea împotriva incendiilor;
- Legea nr. 481/08.11.2004 privind protecția civilă, modificată și completată prin Legea nr. 212/24.05.2006;
- Ordonanța de Urgență a Guvernului României nr. 21/15.04.2004 privind Sistemul Național de Management al Situațiilor de urgență, aprobată cu modificări prin legea nr. 15/28.02.2005;
- H.G.R. nr. 1491/09.09.2004 pentru aprobarea Regulamentului cadru privind structura organizatorică, atribuțiile, funcționarea și dotarea comitetelor și centrelor operative pentru situații de urgență;
- H.G.R. nr. 1579/08.12.2005 pentru aprobarea Statutului personalului voluntar din serviciile de urgență voluntare;
- H.G.R. nr. 2288/09.12.2004 pentru aprobarea repartizării principalelor funcții de sprijin pe care le asigură ministerele, celelalte autorități publice centrale și organizațiile neguvernamentale privind prevenirea și gestionarea situațiilor de urgență;

- Ordinul Ministrului Administrației și Internelor nr. 132/29.01.2007 pentru aprobarea Metodologiei de elaborare a Planului de analiză și acoperire a riscurilor și a Structurii-cadru a Planului de analiză și acoperire a riscurilor;
- Ordinul comun nr. 638/420/2005 a Ministrului Administrației și Internelor și al Ministrului mediului și gospodăririi apelor pentru aprobarea Regulamentului privind gestionarea situațiilor de urgență generate de inundații, fenomene meteorologice periculoase, accidente la construcții hidrotehnice și poluări accidentale;
- Ordinul Ministrului Administrației și Internelor nr. 158/22.02.2007 pentru aprobarea Criteriilor de performanță privind constituirea, încadrarea și dotarea serviciilor private pentru situații de urgență;
- Ordinul nr. 163/28.02.2007 pentru aprobarea Normelor generale de apărare împotriva incendiilor.

### **2.2. Structuri organizatorice implicate:**

- ✓ Comitetul local pentru situații de urgență;
- ✓ Serviciul voluntar pentru situații de urgență;

### **2.3. Responsabilități ale organismelor și autorităților cu atribuții în domeniu:**

Responsabilitățile privind analiza și acoperirea riscurilor revin tuturor factorilor care, potrivit legii, au atribuții ori asigură funcții de sprijin privind prevenirea și gestionarea situațiilor de urgență în profil teritorial.

Planul de analiză și acoperire a riscurilor se întocmește de Comitetul local pentru situații de urgență și se aprobă de Consiliul local.

Planul de analiză și acoperire a riscurilor se actualizează la fiecare început de an sau ori de câte ori apar alte riscuri decât cele analizate sau modificări în organizarea structurilor care, potrivit legii, au atribuții ori asigură funcții de sprijin privind prevenirea și gestionarea situațiilor de urgență. După elaborare și aprobare, Planul de analiză și acoperire a riscurilor, se pune la dispoziția secretariatului tehnic al CLSU, iar extrase din documentele respective se transmit celorlalte instituții și organisme cu atribuții în prevenirea și gestionarea riscurilor generatoare de situații de urgență, acestea având obligația să cunoască, în părțile ce le privesc, conținutul planului și să-l aplice corespunzător situațiilor de urgență specifice.

#### **2.3.1. Consiliul local:**

- aprobă planul de analiză și acoperire a riscurilor, pentru unitatea administrativ-teritorială pe care o reprezintă, stabilește resursele necesare pentru aplicarea acestuia și îl transmite inspectoratului în raza căruia funcționează;
- adoptă hotărâri cu privire la organizarea activității de apărare împotriva incendiilor în unitatea administrativ-teritorială pe care o reprezintă;
- instituie reguli și măsuri specifice corelate cu nivelul și natura riscurilor locale;

- înființează serviciul voluntar de urgență, la propunerea primarului și cu avizul inspectoratului și aprobă regulamentul de organizare și funcționare al acestuia;
- desemnează șeful serviciului voluntar de urgență, la propunerea primarului, cu avizul inspectoratului;
- prevede distinct, din resursele financiare ale bugetului local, sumele necesare în vederea organizării, înzestrării, funcționării și îndeplinirii atribuțiilor legale de către serviciul de urgență voluntar și exercită controlul folosirii acestora;
- asigură includerea, în planurile de organizare, de dezvoltare urbanistică și de amenajare a teritoriului, a căilor de acces pentru intervenții, a lucrărilor pentru realizarea sistemelor de anunțare, alarmare, precum și de alimentare cu apă în caz de incendiu;
- analizează, semestrial și ori de câte ori este nevoie, capacitatea de apărare împotriva incendiilor a unității administrativ-teritoriale pe care o reprezintă și informează inspectoratul cu privire la măsurile stabilite pentru optimizarea acesteia;
- aprobă organizarea protecției civile la nivelul unității administrativ-teritoriale, analizează activitatea desfășurată și adoptă măsuri pentru îmbunătățirea acesteia;
- aprobă planurile anuale și de perspectivă pentru asigurarea resurselor umane, materiale și financiare destinate prevenirii și gestionării situațiilor de urgență;
- participă la asigurarea finanțării măsurilor și a acțiunilor de protecție civilă, precum și a serviciului de urgență și a structurilor care au atribuții legale în acest domeniu;
- gestionează, depozitează, întrețin și asigură conservarea aparaturii și a materialelor de protecție civilă prin serviciile specializate din subordine.

### **2.3.2. Primarul Comunei:**

- asigură elaborarea planului de analiză și acoperire a riscurilor și aplicarea acestuia;
- asigură respectarea criteriilor de performanță pentru constituirea serviciului de urgență voluntar și elaborarea regulamentul de organizare și funcționare al acestuia;
- coordonează organizarea permanentă a intervenției în caz de incendiu la nivelul unității administrativ-teritoriale, asigură participarea la intervenție a serviciului voluntar de urgență;
- asigură controlul respectării măsurilor de apărare împotriva incendiilor pe timpul adunărilor sau al manifestărilor publice;
- asigură controlul respectării măsurilor de apărare împotriva incendiilor la construcțiile și instalațiile tehnologice aparținând domeniului public și privat al unității administrativ-teritoriale, precum și la instituțiile publice;

- asigură realizarea și menținerea în stare de funcționare a căilor de acces, a sistemelor de anunțare, alarmare, precum și de alimentare cu apă în caz de incendiu;
- organizează și execută, prin serviciul de urgență voluntar, controlul respectării regulilor de apărare împotriva incendiilor la gospodăriile cetățenești; informează populația cu privire la modul de comportare și de intervenție în caz de incendiu;
- asigură încadrarea serviciului de urgență voluntar cu personal atestat în condițiile legii, precum și pregătirea profesională și antrenarea acestuia;
- asigură dotarea serviciului de urgență voluntar;
- analizează anual dotarea cu mijloace tehnice de apărare împotriva incendiilor și asigură completarea acesteia;
- asigură desfășurarea activității de informare și educație antiincendiu a populației;
- propune consiliului local structura organizatorică de protecție civilă;
- aduce la îndeplinire hotărârile consiliului local în domeniul protecției civile;
- aprobă planurile operative, de pregătire și planificare a exercițiilor de specialitate;
- propune fondurile necesare realizării măsurilor de protecție civilă;
- conduce exercițiile, aplicațiile și activitățile de pregătire privind protecția civilă;
- coordonează activitatea serviciilor de urgență voluntare;
- dispune măsuri de întreținere a spațiilor de adăpostire colective, urmărește realizarea, întreținerea și funcționarea legăturilor și mijloacelor de înștiințare și alarmare în situații de protecție civilă, răspunde de alarmarea, protecția și pregătirea populației pentru situațiile de protecție civilă;
- exercită controlul aplicării măsurilor de protecție civilă în plan local;
- coordonează nemijlocit evacuarea populației din zonele afectate de situațiile de protecție civilă;
- asigură evaluarea și centralizarea solicitărilor de ajutoare și despăgubiri în situații de protecție civilă, precum și distribuirea celor primite;
- stabilește măsurile necesare pentru asigurarea hrănirii, a cazării și alimentării cu energie și apă a populației evacuate;
- dispune măsuri pentru asigurarea ordinii publice în zona sinistrată;
- gestionează, depozitează, întreține și conservă tehnica, aparatura și materialele de protecție civilă, prin serviciile de specialitate subordonate;
- primarul, în calitate de președinte al Comitetului local pentru situații de urgență, are următoarele obligații principale : convoacă întrunirea comitetului, stabilește ordinea de zi și conduce ședințele acestuia; semnează hotărârile, planurile, programele, regulamentele și măsurile adoptate; semnează avizele, acordurile, împuternicirile, protocoalele și proiectele de acte normative; îl informează operativ pe președintele comitetului ierarhic superior.

### **2.3.3. Comitetul local pentru situații de urgență:**

- informează prin centrul operațional județean privind stările potențial generatoare de situații de urgență și iminența amenințării acestora;
- evaluează situațiile de urgență produse pe teritoriul unității administrativ-teritoriale, stabilește măsuri și acțiuni specifice pentru gestionarea acestora și urmăresc îndeplinirea lor;
- declară, cu acordul prefectului, starea de alertă pe teritoriul unității administrativ-teritoriale;
- analizează și avizează planul local pentru asigurarea resurselor umane, materiale și financiare necesare gestionării situațiilor de urgență;
- informează comitetul județean și consiliul local asupra activității desfășurate;
- îndeplinește orice alte atribuții și sarcini stabilite de lege sau de organismele și organele abilitate.

### **2.3.4. Serviciul voluntar pentru situații de urgență:**

- desfășoară activități de informare și instruire privind cunoașterea și respectarea regulilor și a măsurilor de apărare împotriva incendiilor și în alte situații de urgență;
- verifică modul de aplicare a normelor, reglementărilor tehnice și a dispozițiilor care privesc apărarea împotriva incendiilor, alte situații de urgență, în domeniul de competență;
- asigură prevenirea, intervenția pentru salvarea, acordarea primului ajutor și protecția persoanelor, animalelor și a bunurilor periclitate în situații de urgență.

## **CAPITOLUL II: Caracteristicile Comunei Lozna**

### **SECȚIUNEA 1: Amplasare geografică și relief**

#### **1. Relief**

Din punct de vedere geografic, teritoriul comunei Lozna, este situat în partea de nord –vest al județului Botoșani, respectiv, partea nord estică a Podișului Sucevei la contactul acestuia cu dealurile mici și mijlocii din Câmpia Jijiei. Din punct de vedere geo-structural teritoriul prezentat este amplasat în întregime pe unitatea de platformă veche numită Platforma Moldovenească, care reprezintă continuarea pe teritoriul țării noastre a extremității sud – vesticea Platormeii est-europene, această platformă depășește limitele teritoriului de care ne ocupăm, întinzându-se spre vest pînă dincolo de Valea siretului iar spre sud pînă către Bârlad.

Referitor la învelișul de soluri studiile efectuate de-a lungul anilor au pus în evidență o gamă largă de soluri, a căror răspîndire este în strînsă legătură cu elementele geomorfologice, litologice, de climă și vegetație. Sub raport geologic, teritoriul prezentat, cuprinde două serii de formațiuni suprapuse cu caractere diferite:

- fundamentul precambrian, care constituie cele mai vechi formațiuni din țara noastră , acoperit cu strate sedimentare vechi paleozoice și mezozoice;



- depuneri sedimentare ale neogenului care sunt acoperite cu o cuvertură subțire de formațiuni cuaternare.

Din punct de vedere administrativ, comuna Lozna este situată în județul Botoșani, fiind situată la 50 km distanță față de reședința județului și la circa 12 km distanță față de Municipiul Dorohoi pe DJ 291 B care străbate teritoriul comunei de la Est la Vest spre comuna Dersca.

Comuna are în componența sa două sate: Lozna și Străteni, situat la aproximativ 2 km față de centrul comunei.

Teritoriul prezentat are următoarele comune ca vecini:

- Nord – comuna Dersca;
- Nord-Est și Vest – comuna Șendriceni;
- Sud – comuna Vârfu - Câmpului;
- Vest- comuna Cândești;

Poziția comunei este favorabile unei bune legături cu zonele înconjurătoare polarizate de municipiile Dorohoi, Botoșani, Suceava și orașul Siret cu punctul vamal către Ucraina.

În comuna Lozna, ținând seama de geneză, structură și particularitățile morfologice, se pot deosebi două forme de relief:

- de denudație
- de acumulare

Relieful de denudație cuprinde pe de altă parte, relieful structural condiționat de structura geologică și duritatea rocilor, iar pe de altă parte, relieful sculptural, la făurirea căruia forțele exogene au avut un rol dominant.

## **SECȚIUNEA 2: Caracteristici climatice**

Așezarea în latitudine la nord de mijlocul distanței dintre Ecuator și Polul Nord precum și conformația geografică a zonei, fac ca comuna Lozna să beneficieze de un climat temperat-continental, cu nuanțe excesive, caracterizat de frecvența viscoalelor iarna și secete îndelungi vara.

Temperaturile medii anuale sunt de cca 8,6° C cu amplitudini maxime de 40,5° C, precipitațiile sunt în jur de 560 mm anual și neuniform repartizate în timp, uneori cu ploi torențiale, alteori cu lungi perioade de secetă. Ploile torențiale din timpul verii formând pînze de scurgere pe pante, șuvoaie torențiale, sunt cele care au determinat și determină declanșarea eroziunii areolare și a celei fluviotorențiale. Repartizarea precipitațiilor pe anotimpuri se prezintă astfel:

- primăvara – 131,8 mm;
- vara - 234,9 mm;
- toamna - 125,9 mm;
- iarna - 71,6 mm;

Poziția geografică, dinamica atmosferică, temperatura aerului, formele de relief, altitudinea, condiționează regimul precipitațiilor.

Ploile de vară sunt bogate, repezi, deseori cu caracter de aversă și însoțite de descărcări electrice. Uneori precipitațiile capătă caracteristici deosebite.

Grindina este un tip de precipitații mixte, reprezentată prin picături de apă și grăunțe de gheață: toamna - primăvara, cad ploi de lungă durată cu picături mărunte, iar în timpul iernii precipitațiile sunt mai sărace și cad sub formă de

zăpadă. Ele au condiționat alături de rocă, pantă și vegetație, intensitatea și extinderea proceselor de pantă. Asemenea condiții sunt deosebit de favorabile degradărilor de teren mai ales în satul Lozna (valea Lăbușca) iar în satul Străteni (Valea Cânepiștei).

Vegetația mai ales cea forestieră care înconjoară teritoriul comunei are rol protector asupra solului prin limitarea cantității de apă scurse de pe versanți, reducerea forței de izbire a picăturilor de ploaie, diminuarea eroziunii areolare și liniare. Creșterea eroziunii solului este legată de defrișarea pădurii, care au contribuit la modificări ale reliefului comunei. Deștelenirea și degradarea pășunilor, unele practic greșite în efectuarea lucrărilor agricole, au contribuit la modificări ale reliefului actual al acestui teritoriu ca de exemplu: Coteni – Holm, Lăbușca etc.

La caracterizarea climatică a teritoriului s-au folosit datele înregistrate la Stația meteorologică Botoșani.

O caracteristică a ambelor sectoare climatice o constituie repartitia defectuasă a precipitațiilor în timpul perioadei de vegetație, fiind fregvente intervale lipsite de precipitații și cu temperaturi mult mai mari față de cele normale.

### **SECȚIUNEA 3: Rețea hidrografică**

Pârâiele, bălțile și iazurile sunt puternic influențate de caracteristicile climei temperat – continentală, având un volum mare și foarte mare primăvara, când se topesc zăpezile ori vara și toamna, în perioadele de ploi abundente.

Resursele naturale de apă au un rol important în dezvoltarea economiei. Sunt condiționate de alcătuirea geologică, litologică, relief, de factorii climatici, temperatura aerului, precipitații atmosferice, evapotranspirație, la care se adaugă vegetația.

Din totalul precipitațiilor căzute într-un an, cca 17% se păstrează la suprafața pământului, iar 83% se consumă prin infiltrație și evaporație. Din apa de suprafață 62% se scurge prin pârâie iar cca 35% se păstrează în iazuri și bălți.

Numărul mare de iazuri existente pe teritoriul comunei respectiv la gospodăriile populației, atestă prezența abundentă a apelor suptereane freatice. Cele mai multe iazuri le întâlnim în zona Coteni Lozna iar în Străteni pe vale.

Principalele cursuri de apă permanente din zonă, care constituie rețeaua hidrografică a teritoriului comunei Lozna sunt:

- pârâul Bahnă care izvorăște din mlaștina eutrofă de la Lozna – Dersca, vărsându-se în Siret lângă satul Lunca, are un debit constant de 1 – 1,5 m<sup>3</sup>/s, iar pe timpul precipitațiilor abundente (luna mai 2006) debitul a crescut pînă la 8 – 8,5 m<sup>3</sup>/s.
- pârâul Străteni izvorăște din Străteni zona Batroc, străbate satul Străteni de la un capăt la altul are un debit normal foarte scăzut, pe timpul precipitațiilor abundente (mai 2006) debitul a crescut la 5 – 5,5 m<sup>3</sup>/s, și se varsă în iazul Cobîla.
- pârâul lui Ivan izvorăște din pădurea Dersca străbate partea estică a satului Lozna preluând pe tot cursul său apele celelalte pârâie mai mici și se

varsă în pârâul Buhai în dreptul localității Pădureni, are un debit foarte scăzut, iar pe timpul precipitațiilor abundente debitul acestuia crește până la 2,5 – 3 m<sup>3</sup>/s.

Pe teritoriul comunei Lozna avem o singură acumulare mai importantă de apă în suprafață de 3 ha și un volum de acumulare de 6450 m<sup>3</sup> apă.

În satul Lozna avem un număr de 6 (șase) iazuri amplasate în incinta gospodăriilor populației după cum urmează:

- Pintilei Constantin – suprafața de 0,03 ha adâncime 2,5 m;
- Pleșca Mihai - suprafața de 0,04 ha adâncime 2,8 m;
- Micliuc Iancu - suprafața de 0,05 ha adâncime 3 m;
- Airinei Radu - suprafața de 0,02 ha adâncime 2 m;

#### **SECȚIUNEA 4: Populație**

Populația Comunei Lozna este de 1974 locuitori, raportată de Direcția Județeană de Statistică Botoșani (<http://statistici.insse.ro:8077/tempo-online/#/pages/tables/insse-table>).

#### **SECȚIUNEA 5: Căi de transport**

Legătura cu exteriorul comunei Lozna se face pe drumuri publice.

Căile de acces rutier: Comuna Lozna este străbătută de la un capăt la altul de D.J. 291 B drum prin care se face legătura cu Municipiul Dorohoi.

Acest drum se află în stare foarte bună fiind asfaltat din Dorohoi până în centrul Comunei Mihăileni.

Legături aeriene: Comuna Lozna este deservită de Aeroportul “Ștefan cel Mare”- Suceava, amplasat în orașul Salcea, la 12 km est față de orașul Suceava și la 30,5 km Vest de orașul Botoșani.

#### **SECȚIUNEA 6: Dezvoltare economică**

##### **a) Agricultură**

Agricultura este principală ramură a economiei Comunei Lozna.

An după an crește preocuparea în ceea ce privește asigurarea unor condiții standard pentru agricultură.

Suprafața agricolă a comunei este de 1797,97 ha împărțită după cum urmează:

- suprafață arabilă - 1491,97 ha;
- pășuni - 139,95;
- fânețe - 156,59 ha;
- vii - 0.39;
- livezi - 9,07 ha;

##### **b) Comerțul**

În ultimii ani a crescut numărul de oameni de afaceri care lucrează în comerț. Dintre aceștia, cei mai importanți sunt cei ce au capital privat.

##### **c) Creșterea animalelor**

La nivelul comunei Lozna creșterea animalelor este o îndeletnicire tradițională și o activitate de bază. Conform registrului agricol la nivel de comună avem un număr de 1283 animale mari (bovine, porcine, cabaline, ovine) și un număr de 3250 animale mici (păsări).

#### **SECȚIUNEA 7 : Infrastructuri locale**

### **1. Alimentarea cu apă**

La nivelul comunei Lozna alimentarea locuințelor și a instituțiilor se face din fântâni care sunt în număr de 630, la data întocmirii prezentului Plan, din care: 335 în satul Lozna și 295 în satul Străteni, un număr de 10 fântâni și 2 puțuri de mare adâncime sunt în domeniul public al comunei iar restul sunt în proprietatea cetățenilor pînă în prezent nu dispunem de un sistem centralizat de alimentare cu apă.

### **2. Rețele de canalizare**

Comuna Lozna nu dispune de rețea de canalizare. În acest sens avem depus o Solicitare de finanțare prin Compania Națională de Investiții pentru canalizare și prin Programul național Anghe Saligny - aducțiune de apă.

### **3. Electricitate**

Alimentarea cu energie electrică este realizată prin Sistemul Energetic Național de către S.C. ENEL S.A. și S.C. DELGAZ GRID S.A. din Stația 110/20 KV Dorohoi.

Numărul locuințelor racordate la rețeaua electrică a comunei Lozna este de 771.

Nu există locuințe neracordate la sistemul național de alimentare cu energie electrică.

Rețeaua de iluminat public a comunei Lozna asigură iluminatul public cu un număr de 75 lămpi iluminat tip Philips.

### **4. Comunicații**

Serviciul de televiziune digitală este asigurat de societatea RCS - RDS și beneficiază aproximativ 370 clienți. Totodată, în comună, funcționează toți marii operatori naționali de telefonie mobilă.

## **SECȚIUNEA 8 : Specific regional/local**

### **Riscuri transfrontaliere**

Pe teritoriul Ucrainei, la 130 km de Kiev, la data de 26 aprilie 1986, a avut loc cel mai tragic accident nuclear din lume, care a afectat o parte din statele Europei, o parte din Asia, ajungând până în Japonia și care a fost dat publicității la câteva zile de la declanșarea sa, sub presiunea statelor din Peninsula Scandinavă.

Urmările exploziei au fost : aruncarea în aer a planșeului reactorului de 500 T la o înălțime de 1,5 km și pulverizarea a peste 100 T combustibil radioactiv sub forma unei sfere mari de foc întunecate, formată din aerosoli radioactivi ca dioxid de uraniu, cesiu, stronțiu, iod, plutoniu cât și grafitul folosit ca moderator și expulzat în aer la peste 10 km.

Temperatura miezului reactorului a atins 1.600-2.500 C și timp de 12 zile cât a durat incendiul, izotopii radioactivi de tipul iod și stronțiu s-au răspândit în atmosferă iar datorită ploilor s-au depus pe sol, măbind radioactivitatea de 20-30 de ori.

## **CAPITOLUL III: Analiza riscurilor generatoare de situații de urgență**

Analiza riscurilor impune cunoașterea mecanismelor și condițiilor de producere/manifestare, amplitudinii și efectelor posibile ale acestora. Analiza se realizează pe tipuri de riscuri, pe baza datelor și evidențelor statistice, precum și a altor documente avute la dispoziție-studii, prognoze,etc.,fiind avute în vedere :

### **SECȚIUNEA 1 : Analiza riscurilor naturale**

Factorii care generează sursele de risc natural sunt: formele de relief, rețeaua hidrografică, clima, gradul de acoperire(vegetație), compoziția solului și disponerea straturilor geologice și, nu în ultimul rând, gradul de seismicitate, determinat de poziția geografică a țării în raport cu traseul principalelor falii tectonice ale Pământului.

Riscurile naturale pot fi grupate în:

1. Fenomene meteorologice periculoase;
2. Incendii de pădure;
3. Fenomene distructive de origine geologică;

**1. Fenomene meteorologice periculoase** sunt gestionate de către Comitetul local pentru situații de urgență, în conformitate cu Planul de apărare împotriva inundațiilor, fenomenelor meteorologice periculoase, accidentelor la construcțiile hidrotehnice și poluărilor accidentale, care se constituie ca anexă la Planul de analiză și acoperire a riscurilor.

**1.1. Inundațiile**, astfel de fenomene nu pot fi previzibile, avem construite un număr de 8 gospodării pe marginea pârâului Străteni și 9 gospodării pe marginea pârâului Lăbușca, dar nu se necesită evacuarea persoanelor și animalelor s-au strămutarea acestor locuințe în zone ferite de inundații.

În eventualitatea unei evacuări, locurile de cazare a sinistraților, sunt specificate în Planul de evacuare a populației, bunurilor materiale și animalelor într-o situație de urgență.

**1.2. Furtuni, tornade, secetă, îngheț etc.** – se pot produce pe întreg teritoriul comunei Lozna, de regulă nu sunt previzibile, iar despre eventualitatea producerii acestora, Comitetul local pentru situații de urgență primește de la Inspectoratul județean pentru situații de urgență avertizări de fenomene meteorologice periculoase, în vederea luării măsurilor ce se impun. De multe ori, timpul necesar pentru luarea unor măsuri de protecție și intervenție într-o asemenea situație, nu este suficient. Efectele lor imediate pot antrena activarea unor factori de risc secundari, de producerea de evenimente catastrofale cu efecte mai grave decât cele ale evenimentelor generatoare.

Astfel, furtunile pot avea ca urmări:

- inundații ca urmare a scurgerilor de torenți de pe versanți;
- accidente majore pe căile de transport;
- avarii la locuințele și anexele gospodărești, rețelele de alimentare cu energie electrică, telefonie, cablu;
- incendii;
- distrugerea culturilor agricole;

- pierderi în rândul animalelor.

## **2. Incendii de pădure**

Suprafața împădurită a comunei Lozna în evidențele Direcției Silvice Botoșani este de 401,1 ha. Suprafața împădurită este reprezentată de păduri de foioase. Din evidența statistică rezultă că în ultimii 10 ani pe teritoriul comunei nu s-au înregistrat fenomene de acest tip.

## **4. Inzăpezirile**

Înzăpezirile sunt fenomene sezoniere, produse de căderi masive de precipitații sub formă de zăpadă, fiind accentuate de condițiile meteorologice în care se produc.

Efectele imediate sunt :

- blocarea căilor de transport;
- întreruperea alimentării cu energie electrică;
- afectarea unor activități;
- prăbușiri de planșee și acoperișuri.

Efectele pe timp îndelungat se datorează topirii zăpezii și producerea de inundații.

## **4.fenomene distructive de origine geologică.**

**4.1. Cutremure** – seismicitatea zonei Moldovei, implicit și a comunei Lozna, se datorează cutremurelor tectonice, ce sunt generate de acumulări de energii potențiale în sistemul de falii existente, până la valoarea critică, ce depășesc rezistența rocilor, când se produce o descărcare bruscă de energie, sub formă de energie cinetică sau seismică.

Acest aspect influențează considerabil alura câmpului macroseismic al cutremurelor produse în această parte a țării, capacitatea ridicată de atenuare a energiei seismice în rocile sedimentare existente fiind benefică pentru județul Botoșani, deci și pentru comuna Lozna.

Nu avem focare de seisme în zona noastră și nici în zonele limitrofe. Cutremurele produse în zona Vrancea au afectat comuna Lozna într-o măsură redusă.

Din punct de vedere al clădirilor, localitatea dispune de 771 clădiri, din care: 5 cu un nivel, 23 cu mansardă iar 743 sunt locuințe individuale simple. Din totalul caselor circa 80% sunt construite din paiantă sau chirpici iar cca 10% sunt construite din cărămidă iar cca 10% sunt construite din B.C.A. Clădiri cu o „vârstă” de 70-90 de ani sunt cca 60%, 30% au o „vârstă” de aproximativ 30 – 40 ani iar 10% sunt clădiri noi.

În condițiile apariției și dezvoltării unui seism, este posibilă producerea următoarelor efecte:

- prăbușiri totale sau parțiale de construcții, avarierea unora dintre clădiri ;
- înclinări sau răsturnări de clădiri, ca urmare a unor tasări ale terenului de fundare;
- alunecări de teren;
- ruperea căilor de comunicații, a rețelelor de utilități;

Din datele seismologice din zonă, Atanasiu (1961), ajungem la concluzia că, în cazul cutremurilor moldavice, chiar dacă sunt destul de puternice intensitatea seismică nu depășește gradul 4 la Botoșani și gradul 3 la Dorohoi. În cutremurul din 1940, în zona Botoșani a fost atins gradul 5.

În anul 1977, la zonarea seismică a teritoriului țării, județul Botoșani a fost inclus în zona cu grad seismic 6.

#### **4.2. Alunecări de teren** – Alunecările de teren pot fi de tipul:

- Alunecare primară – alunecări produse în masive și pe amplasamente neafectate de deplasări anterioare;
- Alunecare reactivă – malunecări produse în lungul unor zone (suprafețe) de cedare preexistente, amplasamentele fiind afectate de alunecări anterioare:
- După modul de evoluție și dezvoltare, fenomenele de instabilitate ale terenului se clasifică în:
- Prăbușiri, reprezentând desprinderi de volume mari de material, de pe un versant cu pante puternice înclinate;
- Răsturnări, constând în deplasări prin rotire, în lungul unei pante, a maselor de material;
- Alunecări, reprezentând deplasări prin văluire, translație, trasări sau mișcări compuse către piciorul pantei versantului, a unor mase de material (pământ, grohotiș), în lungul unor planuri de rupere (respectiv desprindere);
- Extensii, deplasări ale unor mase de material, pe fondul unei deplasări generale a volumului fracturat din cuprinsul versantului;
- Curgere, mișcare continuă, cu viteză redusă dar perceptibilă, a maselor de material, în spațiul afectat.

Cauzele unor fenomene periculoase de instabilitate a terenului se pot clasifica în:

- Cauze (condiții) pregătitoare, reprezentând aspectele care, în timp, au contribuit la aducerea pantei într-o situație limitată de stabilitate;
- Cauze (condiții) declanșatoare, constând în acțiunea, pe o perioadă relativ redusă de timp, a unor factori (procese fizice sau antropice) care duc versantul din situația potențial – instabilă, în starea activ- instabilă;
- Procese fizice, topiri ale zăpezilor, ploi torențiale sau de lungă durată, cicluri de îngheț - dezgheț, seisme;
- Procese antropice, încărcarea accidentală cu suprasarcini a versantului, escavații în versant sau la piciorul pantei, coborârea rapidă a apei în bazine de retenție, ridicarea apei în bazine, îndepărtarea vegetației de pe versant, lucrări miniere, vibrații produse de trafic etc.
- Condiții de teren, evidențiate pe tipul de material din masa versantului succesiunea straturilor geologice, circulația apelor subterane, existența suprafețelor de discontinuitate în volumul de material (falii, clivaje, suprafețe de sedimentare, etc.);
- Procese geomorfologice, constând în eroziuni supraterane sau subterane, activitate vulcanică, etc.

Sucesiunea straturilor sedimentare care alcătuiesc teritoriul comunei Lozna, predominând loess-uri, argilele și marnele, precum și relieful în pantă (înclinări de 6-8%), constituie condiții potențiale pentru desfășurarea unor fenomene de instabilitate locală sau generalizate la mari suprafețe de teren, unele intersectând zone intravilane, instabilitate constând în eroziune, tasări sau deplasări de teren. Fenomenele sunt accentuate în zonele mai puțin acoperite cu vegetație forestieră.

Un rol important în activitatea acestor fenomene degenerative, eventual producătoare de dezastre, revine variațiilor mari ale cantităților de precipitații concentrate în intervalele scurte de timp.

Accentuarea nivelului de risc privind alunecările de teren, este consecința alternării straturilor de argilă cu nisipuri, aspect care conduce la existența unor pânze de ape suptere a căror debite și acțiune reduc stabilitatea naturală a versanților. Ploile puternice pot determina, prin infiltrații creșterea semnificativă a debitelor apelor freatice, iar subpresiunile care iau naștere pot atinge niveluri critice și determină ruperi de adâncime cu transport de mase mari de pământ.

Aceste zone afectează:

- Terenuri agricole, inițial cultivate, pășuni, fânețe;
- Căi de comunicații de toate categoriile în extravilanul sau în intravilanul localităților;
- Rețele de utilități de transport sau distribuție;
- Zone construite.

Zone de risc la alunecări de teren pe teritoriul comunei

- **localitatea Lozna – zona Lăbușca cuprinzând următoarele locuințe:**
  - Mocerniuc Rodica
  - Văduva Mircea
  - Ciurciun Florentina
- **localitatea Străteni – zona centru cuprinzând locuința**
  - Pricope Maria

În prezent nu se pune problema evacuării persoanelor și bunurilor din zonele cu alunecări de teren. Când situația impune, Comitetul local pentru situații de urgență a stabilit locurile de cazare a eventualilor sinistrați.

În special la construcțiile vechi pînă la atingerea nivelului critic și distrugerea clădirii, sunt favorizate de:

- Sistemul de fundare precar;
- Instalarea și menținerea apelor de suprafață sau freatice pe amplasament, neasigurarea epuizării, preluării și îndepărtării acestora;
- Folosirea în structura de rezistență a unor materiale cu rezistențe mecanice reduse (current chirpici, mai rar paiantă);
- Vechimea construcțiilor, îmbătrînirea materialelor cu scăderea în timp a capacității portante.



## **SECȚIUNEA 2: Analiza riscurilor tehnologice**

### **a. riscuri industriale**

Pe teritoriul comunei nu avem agenți economici care prin natura activității desfășurate s-au a materialelor și materiilor folosite în procesul de producție să prezinte risc. Nu avem înregistrate unități cu depozite de materiale periculoase.

Nu suntem tranzitați de nici o rețea feroviară, nu avem căi de transport maritime.

### **Riscuri de poluare a apelor**

Pe teritoriul comunei avem un singur pârâu mai important (Bahna) a cărui albie conform evidențelor noastre rezultă că nu a fost poluată și nici în prezent nu există riscul poluării deoarece în zonă nu există agenți economici poluatori sau alte surse de poluare.

Efectele poluărilor sunt:

- distrugerea recoltelor agricole;
- înrăutățirea stării de sănătate a populației;
- răspândirea de germeni patogeni;
- reducerea imunității organismului.

### **Eșecul utilităților publice**

Prin eșecul utilităților publice înțelegem imposibilitatea instituțiilor respective de a asigura buna desfășurare și funcționare a rețelelor ce asigură utilitățile publice, ca urmare a unor accidente, avarii sau disfuncționalități survenite pe timpul funcționării acestora sau a unor fenomene, accidente sau incidente externe, care afectează rețelele respective.

### **Principalele utilități publice sunt:**

- Rețelele telefonice, comunicații;
- Rețele de alimentare cu energie;

Efectele acestor avarii pot fi:

- întreruperea pe perioade medii sau lungi a alimentărilor de orice fel și transmiterii de date;
- deteriorarea mediului ambiant;
- cheltuieli bugetare suplimentare;
- generarea de alte accidente (incendii, epidemii, etc.).

### **a.2. Accidente majore la utilaje și instalații tehnologice periculoase.**

Prin acest tip de accidente se înțelege distrugerea sau avarierea unor utilaje și instalații tehnologice, datorită neglijenței umane sau unor cauze naturale, ducând la numeroase victime umane și la pierderi materiale.

Caracteristicile de bază ale acestui tip de accident pot fi :

- domeniul tehnologic de activitate (instalații metalurgice, chimice, etc.);
- capacitatea, productivitatea și durata ciclului tehnologic;
- mărimea zonei afectate;
- modalitatea de propagare a accidentului (explozie, nor toxic, incendiu).

### **b. riscuri de transport și depozitare produse periculoase**

Substanțe periculoase sunt considerate acele produse chimice care pe timpul transportului cu mijloace auto sau pe cale ferată ( în cisterne, containere

sau alte ambalaje), datorită unor accidente de circulație, avariilor apărute la mijlocul de transport, reacțiilor chimice neprevăzute, nerespectării normelor tehnice de ambalare, etc., pot conduce la apariția unor explozii, incendii, emisii de gaze, vapori toxici sau la răspândirea de substanțe periculoase pe sol sau în mediul înconjurător.

Explozia, incendiul, emisia de gaze sau de vapori se pot produce direct în mijlocul de transport sau în urma răspândirii substanțelor periculoase pe sol.

Măsurile de protecție și intervenție pe timpul transportului substanțelor periculoase se stabilesc în funcție de tipul substanței (substanțe explozive, gazoase sau lichide toxice, inflamabile, corosive, infectante, etc.) și clasa substanței periculoase.

În funcție de aceste date se poate trece la o evaluare a pericolului prin stabilirea :

- zonei de răspândire;
- zonei de pericol;
- zonei de izolare;
- zonei de evacuare

Dimensiunile zonelor și măsurile de protecție sunt specifice fiecărei clase de substanțe periculoase și de tipul acesteia.

Monitorizarea transporturilor substanțelor periculoase se face în conformitate cu prevederile legislației în domeniu, de către instituțiile abilitate.

### **b.1. riscuri majore pe căile de transport rutier**

Accidentele majore pe căile rutiere reprezintă fenomenele de întrerupere temporară a circulației, generând distrugerea acestor căi, rezultând victime (umane și animale) și pagube materiale. Statisticile în acest domeniu ne indică faptul că în anul 2017, pe teritoriul comunei Lozna, nu au fost înregistrate accidente grave, din care să rezulte un număr mare de răniți grav. De menționat că în accidentele ușoare care au avut loc, nu au fost implicate autovehiculele ce transportau substanțe periculoase.

### **b.2. Riscuri majore de transport prin rețele magistrale**

În comuna Lozna nu există rețele magistrale de transport. Alimentarea, energie electrică se realizează prin rețele medii de distribuție.

### **c. Riscuri nucleare**

Pe teritoriul comunei Lozna, a județului Botoșani și al județelor limitrofe, nu avem obiective potențiale de risc nuclear. Totuși, așa cum s-a întâmplat în cazul accidentului de la CERNOBÎL, comuna Lozna poate fi afectat de unele accidente nucleare transfrontieră.

Pe teritoriul comunei Lozna, situațiile de urgență nucleară sau radiologică se pot produce în:

- în timpul transportului rutier;
- alte locuri, ca urmare a activităților teroriste, traficului ilicit, depozitării de materiale re folosibile.

Procedurile de răspuns în cazul unor urgențe radiologice asigură o concepție unitară privind evaluarea de bază și capacitatea de răspuns, în

scopul protejării populației și a angajaților în cazul urgențelor radiologice, în conformitate cu recomandările internaționale.

#### **Obiectivele generale ale răspunsului la urgență sunt:**

- ✓ Reducerea riscului sau limitarea consecințelor accidentului;
- ✓ Prevenirea efectelor deterministe asupra sănătății prin luarea de măsuri înainte sau la scurt timp după expunere și menținerea dozelor individuale pentru populație și personalul de intervenție sub nivelurile admise;
  - reducerea riscului efectelor stocastice asupra sănătății(cancer) prin implementarea acțiunilor de protecție.

#### **d. Riscuri de poluare a apelor**

Pe teritoriul comunei Lozna nu avem agenți economici potențiali de poluare

Efectele poluărilor sunt:

- distrugerea recoltelor agricole;
- înrăutățirea stării de sănătate a populației;
- răspândirea de germeni patogeni;
- reducerea imunității organismului.

#### **e. Prăbușiri de construcții, instalații sau amenajări**

Pe teritoriul comunei Lozna nu avem construcții instalații sau amenajări care să se afle în pericol de prăbușire;

#### **f. Eșecul utilităților publice**

Prin eșecul utilităților publice înțelegem imposibilitatea instituțiilor respective de a asigura buna desfășurare și funcționare a rețelelor ce asigură utilitățile publice, ca urmare a unor accidente, avarii sau disfuncționalități survenite pe timpul funcționării acestora sau a unor fenomene, accidente sau incidente externe, care afectează rețelele respective.

Principalele utilități publice sunt :

- rețelele telefonice, comunicații;
- rețele de alimentare cu energie electrică;

Efectele acestor avarii pot fi :

- întreruperea pe perioade medii sau lungi a alimentărilor de orice fel și transmiterii de date;
- deteriorarea mediului ambiant;
- cheltuieli bugetare suplimentare;
- generarea de alte accidente(incendii,epidemii,etc.).

#### **g. Căderi de obiecte din atmosferă sau din cosmos**

Pe teritoriul comunei Lozna nu au fost înregistrate astfel de fenomene și nici posibile locuri de apariție a acestora.

#### **h. Muniție neexplodată**

Muniția neexplodată este încărcătura de luptă explozivă, incendiară sau toxică rămasă din timpul războiului, ca urmare a operațiunilor de luptă, depozitare sau transport.

Asanarea înseamnă descoperirea și ridicarea muniției neexplodate din locurile unde acestea se găsește și transportul acesteia în locuri special amenajate, unde este distrusă.

Muniția neexplodată este deosebit de periculoasă deoarece pe timpul operațiunilor de cercetare, identificare, transport, depozitare și distrugere a acesteia se pot produce accidente grave soldate cu pierderi de vieți omenești.

Munițiile rămase neexplodate din timpul războiului constituie un pericol real pentru populație și în special pentru copii. Locurile unde se găsesc de obicei astfel de muniții sunt: terenurile agricole, în desisuri, în zidăriile unor construcții vechi, în râuri, lacuri sau bălți, etc.

Pentru evitarea unor accidente trebuie respectate următoarele reguli elementare de protecție civilă:

- Nu se atinge,lovește sau se mișcă muniția găsită;
- Nu se apropie de foc sau se introduce în acesta;
- Nu se demontează muniția;
- Nu se lasă copii să se joace cu munițiile de nici un fel;
- Nu se transportă și depozitează muniția în încăperi sau locuințe;
- Nu se aruncă la fier vechi;
- Se anunță organele competente(poliția,protecția civilă), interzicerea circulației în zona respectivă și asigurarea pazei până la sosirea specialiștilor.

### **SECȚIUNEA 3 – Analiza riscurilor biologice**

Pe teritoriul administrativ al Comunei Lozna, sursele de risc sunt determinate de :

- Depozitarea necontrolată a deșeurilor menajere;
- Gradul ridicat de sărăcie, situația grea din punct de vedere economic.

**Epidemia** constă în răspândirea în proporții de masă a unei boli transmisibile la oameni și **epizootia** constă în răspândirea în proporții de masă a unei boli transmisibile la animale.

Principalele măsuri specifice în caz de epidemii și epizootii sunt:

- aplicarea măsurilor igienico-sanitare;
- supravegherea epidemiologică a populației;
- aplicarea măsurilor de profilaxie urgentă a întregului personal infectat;
- introducerea de restricții severe privind consumul alimentar și al apei potabile.

Principala formă de răspuns în astfel de situații o reprezintă respectarea normelor de igienă individuală și colectivă, izolarea rapidă a cazurilor confirmate și, dacă este necesar, introducerea interdicției de acces și ieșire în/ din zonă (carantina), până la stăpânirea fenomenului, concomitent cu folosirea antidoturilor și vaccinurilor recomandate fiecărui tip de agent patogen care a declanșat epidemie (epizotia).

În contextual actual există posibilitatea apariției gripei porcine. La nivelul localității este constituit Comandamentul Antiepidemiologic Local, sunt constituite echipele de intervenție, cărora le este asigurată dotarea necesară.

În cazul unor epidemii sau epizootii, asistența medicală și veterinară este asigurată de Cabinetul Medical Individual din comuna Lozna, respective Dispensarul sanitar-veterinar.

Nu am avut, în ultimii ani, cazuri de epidemii sau epizootii pe teritoriul comunei Lozna.

#### **SECȚIUNEA 4 – Analiza riscurilor la incendiu**

Dezvoltarea slabă din punct de vedere economic a comunei Lozna și inexistența unor obiective industriale mari, reduc considerabil posibilitățile producerii unor incendii de mari proporții. Incendiile de proporții pot fi declanșate natural sau artificial, în urma cărora se produc pierderi de vieți umane, precum și pagube materiale, fiind afectați și factorii de mediu.

Efectele principale ale unui incendiu se manifestă prin :

- pierderi de vieți umane și materiale;
- avarierea și distrugerea clădirilor, instalațiilor, etc.;
- distrugerea culturilor agricole, a fondului forestier;
- avarierea rețelelor electrice și de telecomunicații, etc.

Gestionarea riscurilor de incendiu reprezintă ansamblul activităților de fundamente. Elaborare și implementare a unei strategii coerente de prevenire, limitare și combatere a riscurilor de incendiu, incluzând și procesul de luare a deciziilor în situațiile de producere a unui asemenea eveniment.

#### **SECȚIUNEA 5 – Analiza riscurilor sociale**

Asigurarea și restabilirea ordinii publice cu ocazia adunărilor publice sau a altor asemenea activități care se desfășoară în spațiul public și implică aglomerări de persoane, se realizează prin misiuni specifice ale Poliției locale, în conformitate cu ordinele și dispozițiile eșaloanelor superioare și a planurilor de cooperare întocmite în acest scop.

Primarul comunei Lozna coordonează, în condițiile legii, acțiunile și activitățile de asigurare și/sau restabilire a ordinii publice pe raza localității.

#### **SECȚIUNEA 6 – Analiza altor tipuri de risc**

Intervențiile cele mai des desfășurate, privind alte tipuri de risc, se referă la: asistența medicală, salvări de animale.

#### **SECȚIUNEA 7 – Zone de risc crescut**

În activitatea de analiză a riscurilor se pot defini zone având o concentrație a riscurilor de aceeași natură, legate de infrastructuri și construcții, denumite zone de risc crescut.

Elementele care sunt avute în vedere pentru stabilirea zonelor de risc crescut sunt :

- clădirile publice, fie datorită numărului de persoane, fie datorită vulnerabilității lor, așa cum sunt: instituțiile de învățământ, căminele culturale, bisericile, etc.
- zonele inundabile, zonele predispuse alunecărilor de teren, etc.

## **CAPITOLUL IV – Acoperirea riscurilor**

### **SECȚIUNEA 1 – Concepția desfășurării acțiunilor de protecție-intervenție**

Comitetul local pentru situații de urgență și Serviciul voluntar pentru situații de urgență al comunei Lozna organizează, planifică și asigură punerea în aplicare a măsurilor de prevenire, protecție și intervenție în situații de urgență generate de riscurile specifice zonei de competență.

Serviciul voluntar pentru situații de urgență este în subordine consiliului local și este coordonat de primar.

Elaborarea concepției de desfășurare a acțiunilor de protecție-intervenție constă în :

- stabilirea etapelor și fazelor de intervenție, în funcție de evoluția probabilă a situațiilor de urgență;
- definirea obiectivelor;
- crearea de scenarii pe baza acțiunilor de dezvoltare, a premiselor referitoare la condițiile viitoare;
- identificarea și alegerea alternativei de acțiune optime și care recomandă planul de acțiune ce urmează să fie aplicat;
- selectarea cursului optim de acțiune;
- stabilirea dispozitivului de intervenție;
- luarea deciziei și precizarea/transmiterea acesteia la structurile proprii și cele de cooperare.

În organizarea, desfășurarea și conducerea acțiunilor de intervenție, Comitetul local și Serviciul voluntar pentru situații de urgență aplică următoarele principii de bază:

- al organizării teritorial-administrative – sectorul de competență este teritoriul comunei Lozna;
- al decontrentrării și descentralizării responsabilității – fiecare structură are stabilite atribuțiile și răspunde de modul de planificare, pregătire, organizare și desfășurare a acțiunilor de răspuns în situații de urgență;
- al corelării cerințelor cu resursele – stabilite prin bugetul local;
- al cooperării – cooperează conform planurilor de cooperare;
- al legalității și solidarității – toate acțiunile de planificare, pregătire, organizare și desfășurare a acțiunilor de intervenție în situații de urgență trebuie să respecte prevederile legilor, regulamentelor și ordinelor specifice în scopul asigurării în condiții de eficiență maximă salvarea vieții oamenilor, protecția bunurilor și limitarea efectelor negative a situațiilor de urgență produse.

Evitarea manifestării riscurilor, reducerea frecvenței de producere ori limitarea consecințelor acestora se realizează prin următoarele acțiuni:

- a. monitorizarea permanentă a parametrilor meteo, de mediu, hidrografici și transmiterea datelor la instituțiile responsabile într-o situație de urgență și înștiințarea populației;
- b. activități preventive, pe domenii de competență;
- c. informarea populației asupra pericolelor specifice localității și asupra comportamentului de adoptat în cazul manifestării unui pericol –, pliante, afișe, etc.;
- d. exerciții și aplicații – conform planului de pregătire.

Activitățile preventive planificate, organizate și desfășurate în scopul acoperirii riscurilor sunt:

- a. controale la instituțiile publice și operatorii economici organizați în structurile pentru situații de urgență;
- b. asistența tehnică de specialitate;
- c. informarea preventivă;
- d. pregătirea populației și salariaților;
- e. constatarea și sancționarea încălcărilor prevederilor legale;
- f. alte forme.

Serviciul voluntar pentru situații de urgență elaborează planul de intervenție într-o situație de urgență care cuprinde informații referitoare la :

- a. categoriile de servicii de salvare/intervenție în caz de urgență;
- b. încadrarea și mijloacele de intervenție și protecție a personalului;
- c. zona de acoperire a riscurilor;
- d. timpii de răspuns;
- e. activitatea operațională, prin prezentarea detaliată a ponderii intervențiilor la incendii, asistența medicală, salvări de persoane, animale, etc.;
- f. alte informații considerate necesare.

## **SECȚIUNEA 2 – Etapele de realizare a acțiunilor**

Desfășurarea intervenției cuprinde următoarele operațiuni principale:

- a. alertarea și/sau alarmarea Comitetului local și Serviciului voluntar pentru situații de urgență;
- b. informarea asupra situației create;
- c. deplasarea la locul intervenției;
- d. intrarea în acțiune a forțelor, amplasarea mijloacelor și realizarea dispozitivului preliminar de intervenție;
- e. transmiterea dispozițiilor preliminare;
- f. recunoașterea, analiza situației, luarea deciziei și darea ordinului de intervenție;
- g. evacuarea, salvarea și/sau protejarea persoanelor, animalelor și bunurilor;
- h. realizarea, adaptarea și finalizarea dispozitivului de intervenție la situația concretă;
- i. manevra de forțe;
- j. localizarea și limitarea efectelor evenimentului/dezastrului;
- k. înlăturarea unor efecte negative ale evenimentului/dezastrului;

- l. regruparea forțelor și a mijloacelor după îndeplinirea misiunii;
- m. stabilirea cauzei producerii evenimentului și a condițiilor care au favorizat evoluția acestuia;
- n. întocmirea procesului verbal de intervenție și a raportului de intervenție;
- o. retragerea forțelor și a mijloacelor de la locul acțiunii;
- p. restabilirea capacității de intervenție;
- q. informarea eșalonului superior;
- r. analiza intervențiilor și evidențierea măsurilor de prevenire necesare.

### **SECȚIUNEA 3 – Faze de urgență a acțiunilor**

În funcție de locul, natura, amploarea și de evoluția evenimentului, intervenția serviciului voluntar pentru situații de urgență, este organizată astfel :

- a. urgența I – deblocare și salvare persoane, animale, evacuarea acestora și a bunurilor materiale;
- b. urgența II – acordarea primului ajutor și transportul la spital;
- c. urgența III – înlăturarea avariilor la rețelele electrice, telefonice, etc., punerea în funcțiune a capacităților de producție avariate, restabilirea normalității.

### **SECȚIUNEA 4 – Acțiunile de protecție-intervenție**

Comitetul local pentru situații de urgență, echipele specializate din cadrul serviciului voluntar pentru situații de urgență, acționează conform domeniului lor de competență, pentru :

- a. salvarea și/sau protejarea oamenilor, animalelor și bunurilor materiale, evacuarea și transportul victimelor, cazarea sinistraților, aprovizionarea cu alimente, medicamente și materiale de primă necesitate;
- b. acordarea primului ajutor medical și psihologic, precum și participarea la evacuarea populației, instituțiilor publice și a operatorilor economici afectați;
- c. aplicarea măsurilor privind ordinea și siguranța publică pe timpul producerii situației de urgență specifice;
- d. dirijarea și îndrumarea circulației pe direcțiile și în zonele stabilite ca accesibile;
- e. diminuarea și/sau eliminarea avariilor la rețele și clădiri cu funcțiuni esențiale :sediile primăriei, poliției, dispensar, instituții publice;
- f. limitarea proporțiilor situației de urgență specifice și înlăturarea efectelor acesteia cu mijloacele din dotare.

### **SECȚIUNEA 5 – Instruirea**

Instruirea se face în conformitate cu Planul de pregătire în domeniul situațiilor de urgență, aprobat prin Dispoziția primarului Comunei Lozna, pentru însușirea cunoștințelor necesare intervenției într-o situație de urgență. Instruirea se execută în scopul cunoașterii modalităților de acțiune cuprinse Planul de analiză și acoperire a riscurilor.



## **SECȚIUNEA 6 – Realizarea circuitului informațional-decizional și de cooperare**

Sistemul informațional-decizional cuprinde ansamblul subsistemelor destinate observării, detectării, măsurării, înregistrării, stocării și prelucrării datelor specifice, alarmării, notificării, culegerii și transmiterii informațiilor și a deciziilor de către factorii implicați în acțiunile de prevenire și gestionare a unei situații de urgență.

Informarea secretariatului tehnic permanent al Comitetului județean pentru situații de urgență, a centrului operațional al Inspectoratului județean pentru situații de urgență asupra locului producerii unei situații de urgență specifică, evoluția acesteia, efectelor negative produse, precum și asupra măsurilor luate, se realizează prin rapoarte operative.

În urma primirii unor avertizări sau atenționări despre iminența producerii unor situații de urgență, Comitetul local, serviciul voluntar pentru situații de urgență, conducerea instituțiilor publice și operatorilor economici, au obligația declanșării acțiunilor preventive și de intervenție.

## **CAPITOLUL V – Resurse umane, materiale și financiare**

Alocarea resurselor materiale și financiare necesare desfășurării activității de analiză și acoperire a riscurilor se realizează, potrivit reglementărilor în vigoare, prin planurile de asigurare cu resurse umane, materiale și financiare pentru gestionarea situațiilor de urgență.

Consiliul local prevede, anual, în bugetul propriu, fondurile necesare pentru asigurarea resurselor umane, materiale și financiare necesare analizei și acoperirii riscurilor din comuna Lozna.

În funcție de categoriile de riscuri identificate, mecanismele și condițiile de producere/manifestare, de amploarea și efectele posibile ale acestora, se stabilesc tipurile de forțe și mijloace necesare de prevenire și combatere a riscurilor, astfel:

- a. comitetul local pentru situații de urgență, centrul operativ cu activitate temporară și secretariatul tehnic permanent;
- b. serviciul voluntar pentru situații de urgență;

Aceste structuri organizate la nivel de localitate, cooperează pentru limitarea și lichidarea unei situații de urgență cu : detașamentul de pompieri, poliția locală. Pe lângă aceste forțe, într-o situație de urgență, din rândul populației și salariaților din zona respectivă se vor forma echipe pentru înlăturarea efectelor dezastrului.

## **CAPITOLUL VI – Logistica acțiunilor**

Forțele și mijloacele de intervenție, în cazul producerii unei situații de urgență, se stabilesc prin organigrama aprobată de Consiliul local și bugetul local.

Logistica acțiunilor de pregătire teoretică și practică, de prevenire și gestionare a situației de urgență, se asigură de către Consiliul local, în raport de răspunderi, măsuri și resurse necesare.

Anexe:

1. Lista autorităților și factorilor care au responsabilități în analiza și acoperirea riscurilor în comuna Lozna;
2. Atribuțiile autorităților și responsabililor cuprinși în PAAR;
3. Tabel cu personalul Comitetului local, Centrului operativ, Secretariatului tehnic și șeful SVSU;
4. Graficul cu principalele activități desfășurate de Comitetul local pentru situații de urgență;
5. Riscurile potențiale ce se pot produce pe teritoriul comunei Lozna;
6. Măsuri corespunzătoare de evitare a manifestării riscurilor, de reducere a frecvenței de producere ori de limitare a consecințelor acestora, pe tipuri de risc;
7. Mijloacele de înștiințare-alarmare într-o situație de urgență;
8. Tabel cuprinzând obiectivele care pot fi afectate de producerea unei situații de urgență;
9. Schema fluxului informațional-decizional;
10. Spații de evacuare în caz de urgență;
11. Tabel cu stocul de mijloace și materiale de apărare existente;
12. Reguli de comportare în cazul producerii unei situații de urgență;
13. Sinopticul activităților ofițerului de serviciu;
14. Sinopticul activităților desfășurate de Comitetul local pentru situații de urgență Lozna.

Președintele Comitetului Local pentru Situații de Urgență al Comunei Lozna,  
județul Botoșani  
Primar,  
LOZNEANU Viorel

**ROMÂNIA**  
**COMUNA LOZNA**  
**COMITETUL LOCAL PENTRU SITUAȚII DE URGENȚĂ**

**Anexa nr. 1**

**LISTA**  
**autorităților și factorilor care au responsabilități în analiza și acoperirea**  
**riscurilor în Comuna Lozna**

<b>Nr. crt.</b>	<b>Denumire autoritate</b>	<b>Coordonate autoritate</b>	<b>Persoană de contact</b>	<b>Atribuții în P.A.A.R.</b>
1	Comuna Lozna	Adresa: comuna Lozna, sat Lozna telefon: 0231626280, fax: 0231626481 email: primaria_lozna@yahoo.com	LOZNEANU Viorel - Primar tel. fix: 0231626280, tel. mobil: 0745256001, Adresa: comuna Lozna, sat Lozna	-conduce și coordonează realizarea măsurilor din PAAR; -conduce CLSU și coordonează SVSU
			MELNICIUC Daniel - Șef S.V.S.U. tel. fix: tel. mobil: 0741277631 Adresa: comuna Lozna, sat Străteni	-este șeful SVSU; -coordonează activitățile de prevenire și intervenție în SU
2	Școala gimnazială „Ghoeghe Popovici,, Lozna	Adresa: comuna Lozna, sat Lozna telefon: 0231626239 fax: 0231626239	BACIU Ana – Maria - Director tel. fix: 0231626388 tel. mobil: 0742054496	-coordonează pers. din subordine în acț. de limitare și înlăturare a unei SU. ; -asigură realizarea măsurilor de Cc.căut.
3	Detășamentul de Pompieri Dorohoi	Adresa: str. Dumbrava Roșie, nr. 2 Telefon: 0231610122	Lct. BARBACARIU Sorin, cdt. detașament tel. fix: tel. mobil:0747199922	-coordonează acțiuni le de intervenție a subordonaților într-o situație de urgență.
4	Cabinet medical individual ADĂSCĂLIȚEI Constantin	Adresa: comuna Lozna, sat Lozna Telefon: 0231626319 Fax:	Dr. Adăscăliței Constantin – dr. uman tel. fix: 0231626319 tel. mobil: 0740166062	-coordonează realiza rea măsurilor pe linie sanitară
5	Poliția	Adresa: comuna Lozna, sat Lozna Telefon: 0231626234 Fax:	Ag. APARASCHIVE Sebastian - Șef de Post Poliție tel. fix: 0231626234 tel. mobil: 0746175213	-asigură realizarea măsurilor de ordine publică și pază
6	Centru Distribuție Energie Electrică	Adresa: Municipiul Dorohoi, str. Ștefan Airinei, nr. 22 Tel. fix 023165302	ing. ANDONE Vasile - șef CDEE Tel. fix: 0231612201 Tel.mobil: 0727796552	-asigură realizarea măsurilor de asig.en. electrică
7	Dispensar sanitar - veterinar	Adresa: comuna Dersca, sat Dersca Telefon: Fax:	Dr. BURLACU Laurențiu - dr. veterinar tel. fix: 0231626466 tel. mobil: 0744474512	-asigură realizarea măsurilor sanitar - veterinare
8	S.C. Transport Mixt S.A.	Adresa: Municipiul Dorohoi, str. C.D.Gherea, nr. 8 tel. fix 0231610132	SIMION Adrian - director tel. fix: 0231611185 tel.mobil: 0744613943	-asigură mijloacele de transport într-o situație de urgență
9	Stația C.F.R.	Adresa: municipiul Dorohoi, str.Gării, nr.1 tel. fix 0231613540	PRECOB Gheorghe, șef stație tel. fix: 0231615095 tel. mobil: 0740108322	-asigură transportul feroviar într-o situație de urgență
10	Biserica ortodoxă	Adresa: comuna Lozna, sat Străteni	GĂLBĂU Alexandru - Constantin, preot paroh tel. fix tel. mobil 0740547135	-asigură serviciile de asistență religioasă și înhumare a victimei.

**Șef Serviciu Voluntar pentru Situații de Urgență,**  
**MELNICIUC Daniel**

**ROMÂNIA**  
**COMUNA LOZNA**  
**COMITETUL LOCAL PENTRU SITUAȚII DE URGENȚĂ**

**Anexa nr. 2**

**Atribuțiile autorităților și responsabililor cuprinși în P.A.A.R.**

AUTORITATEA: Primăria Fișa nr. 1	
<b>I. GESTIONAREA RISCURILOR</b>	
a. monitorizarea permanentă a parametrilor meteo, seismici, de mediu, hidrografiei și transmiterea datelor la autoritățile competente	
b. controlul preventiv al autorităților pe domenii de competență	Analizează neregulire constatate și ia măsuri pentru eliminarea lor
c. informare preventivă a populației asupra pericolelor specifice unității administrativ teritoriale și asupra comportamentului de adoptat în cazul manifestării unui pericol	
d. exerciții și aplicații	Aproba Planul de exerciții și aplicații, participă la desfășurarea lor
<b>II. RESURSE NECESARE</b>	
a. monitorizarea permanentă a parametrilor meteo, seismici, de mediu, hidrografiei și transmiterea datelor la autoritățile competente	Asigura aparatură/echipamente și condiții necesare
b. controlul preventiv al autorităților pe domenii de competență	
c. informare preventivă a populației asupra pericolelor specifice unității administrativ teritoriale și asupra comportamentului de adoptat în cazul manifestării unui pericol	Informează populația și ia măsuri
d. exerciții și aplicații	Aproba plan de exerciții și aplicații
<b>III. INTERVENȚIE</b>	
a. alarmare	Da alarma, conduce intervenția, stabilește măsurile necesare
b. acțiuni de căutare/salvare/descarcerare	
c. asistență medicală	
d. acțiuni de îndepărtare a manifestării pericolului produs	Solicită sprijinul agenților economici
e. acțiuni de limitare a consecințelor unui pericol	
f. acțiuni de înlăturare a efectelor unui eveniment	

**COMPONENȚA NOMINALĂ A**  
**SERVICIULUI VOLUNTAR PENTRU SITUAȚII DE URGENȚĂ AL COMUNEI LOZNA, JUDEȚUL BOTOȘANI**

**Anexa nr. 3**

Nr crt.	Numele și prenumele	Funcția	Locul de muncă	Adresa	Telefon acasă	Telefon serviciu
<b>ȘEF SERVICIU VOLUNTAR PENTRU SITUAȚII DE URGENȚĂ</b>						
1	<b>MELNICIUC Daniel</b>	Șef serviciu	Primăria Lozna	Sat Străteni, comuna Lozna	0741277631	0231626280
<b>COMPARTIMENT PENTRU PREVENIRE:</b>						
1	<b>MUNTIANU Corneliu</b>	Specialist prevenire	Primăria Lozna	com Lozna, sat Străteni	0757377564	0231626280
2	<b>DUMITRAȘ Ioan - Dorel</b>	Specialist prevenire	Primăria Lozna	com Lozna, sat Lozna	0746925673	0231626280
<b>FORMAȚIE DE INTERVENȚIE:</b>						
<b>ECHIPA SPECIALIZATĂ PENTRU STINGEREA INCENDIILOR</b>						
1	<b>ABABEI Radu - Dumitru</b>	Șef echipă specializată	Primăria Lozna	com Lozna, sat Străteni	0741281425	0231626280
2	<b>ROTARIU Laurențiu</b>	servant	Primăria Lozna	com Lozna, sat Lozna	0753809283	0231626280
3	<b>ROTARIU Sebastian - Marian</b>	servant	Primăria Lozna	com Lozna, sat Lozna	0753809283	0231626280
4	<b>AUNGURENCI Radu</b>	servant	Primăria Lozna	com Lozna, sat Lozna	0742291429	0231626280
5	<b>DUMITRAȘ Ioan - Dorel</b>	servant	Primăria Lozna	com Lozna, sat Lozna	0757377564	0231626280
<b>Echipa specializată în domeniul avertizare – alarmare – căutare – deblocare – salvare - evacuare</b>						
1	<b>RĂPIGA Ioan</b>	Șef echipă specializată	Școala gimnazială „Ghe. Popovici” Lozna	com Lozna, sat Străteni	0787462167	0231626239
2	<b>BURLACU Mitică</b>	servant	Școala gimnazială nr. 2 Străteni	com Lozna, sat Străteni	0748619605	0231626239
3	<b>CRUȘNISNCHI Sorina - Elena</b>	servant	Primăria Lozna	com Lozna, sat Străteni	0740904966	0231626481

**Președinte C.L.S.U., LOZNEANU Viorel**



Nr. crt.	ACTIVITĂȚI CE SE EXECUTĂ	CINE CONDUCE (execută, participă)	TERMEN DE EXECUTARE												OBS.			
			I	F	M	A	M	I	I	A	S	O	N	D				
4.	<ul style="list-style-type: none"> <li>- Planul de apărare împotriva inundațiilor, ghețurilor și poluărilor accidentale al comitetului local pentru situații de urgență;</li> <li>- Planul de analiză și acoperirea riscurilor;</li> <li>- Planul de evacuare a populației, bunurilor materiale și animalelor în situații de urgență;</li> <li>- Fișa localității;</li> <li>- Planul de înștiințare și alarmare/Schemele de avertizare-alarmare a populației din zonele de risc;</li> <li>- Planul de protecție și intervenție în cazul dezastrelor provocate de seisme, alunecări de teren și/sau prăbușiri generatoare de situații de urgență;</li> <li>- Planul de protecție și intervenție în caz de epidemii;</li> <li>- Planul de protecție și intervenție în caz de epizootii și contaminare a produselor animale;</li> <li>- Planul de protecție și intervenție în cazul căderilor masive de zăpadă, a producerii gheții și poleiului pe teritoriul localității;</li> </ul>	Centrul operativ Ref.spec.pr.c. Șef SVSU																
5.	Actualizarea planurilor de cooperare cu localitățile limitrofe, a convențiilor/contractelor de intervenție cu instituțiile publice, operatorii economici sau persoanele fizice, prevăzute în PAAR.	Șef COAT Membrii CLSU																
6.	Instruirea personalului de serviciu (ofițer de serviciu, guarzi, paznici) cu privire la modul de acțiune în cazul producerii unei situații de urgență sau a unei situații de protecție civilă.	Șef COAT Ref.spec.pr.c. Șefii C.U.																
7.	Asigurarea capacității de prevenire și de intervenție a serviciului voluntar pentru situații de urgență, prin: <i>organizarea monitorizării surselor de risc; pregătirea pe linia specialității; asigurarea logistică; stabilirea variantelor de acțiune; participarea la exerciții și aplicații.</i>	Șef SVSU Șefii C.U.																conform progra- mului de pregătire

Nr. crt.	ACTIVITĂȚI CE SE EXECUTĂ	CINE CONDUCE (execută, participă)	TERMEN DE EXECUTARE												OBS.		
			I	F	M	A	M	I	I	A	S	O	N	D			
8.	Întocmirea documentelor de planificare a pregătirii în domeniul situațiilor de urgență în anul 2023, conform Ordinului Prefectului județului Botoșani, avizarea și aprobarea acestora.	Centrul operativ Șef SVSU Șefii C.U.															
9.	Întocmirea/actualizarea tuturor documentelor de organizare, desfășurare și conducere a activităților de pregătire, prevenire și protecție desfășurate la nivelul CLSU, CSU, SVSU conform OMAI 718/2005, OMAI.160 din 2007, OMAI 158/2007.	Șef SVSU Șefii C.U.															
10.	Asigurarea instruirii salariaților în domeniul situațiilor de urgență, conform Ordinului MAI nr.712/2005, cu modificările și completările ulterioare.	Pers.desemnat Șefii C.U.															
11.	Urmărirea participării personalului planificat la cursurile de pregătire la Centrul Național de Perfecționare a Pregătirii pentru Managementul Situațiilor de Urgență, CZ Bacău și cele organizate la nivelul județului.	Președintele CLSU Șef CO, Șefii CU															conform OP nr.15/23.01.2015
12.	Organizarea și desfășurarea pregătirii în domeniul situațiilor de urgență în conformitate cu Ordinul prefectului județului Botoșani privind pregătirea în domeniul situațiilor de urgență, a Dispoziției primarului și a Deciziei șefilor celulelor pentru situații de urgență.	Primar/Șef COAT Șef SVSU Șefii C.U.															Conform Planului de pregătire /Programului de pregătire
13.	Organizarea, pregătirea, conducerea și desfășurarea antrenamentelor de specialitate, a exercițiilor de avertizare-alarmare/evacuare în situații de urgență; întocmirea documentelor specifice de organizare și desfășurare a activităților.	CLSU,COAT, SVSU Șefi CSU															Conform planului de pregătire
14.	Verificarea, întreținerea și asigurarea operativității instalațiilor, materialelor, aparaturii și tehnicii din dotarea serviciului voluntar pentru situații de urgență.	Șef SVSU Șefii CU															Conform instrucțiunilor tehnice
15.	Asigurarea permanenței la sediul primăriei la primirea informărilor, atenționărilor și avertizărilor privind fenomenele meteorologice și hidrologice; pregătirea personalului care asigură serviciul de permanență.	Președintele CLSU Șef COAT															Pe durata manifestării fenomenelor





Nr. crt.	ACTIVITĂȚI CE SE EXECUTĂ	CINE CONDUCE (execută, participă)	TERMEN DE EXECUTARE												OBS.	
			I	F	M	A	M	I	I	A	S	O	N	D		
24.	Analiza operativă a informărilor, atenționărilor și avertizărilor primite de la instituțiile specializate, evaluarea consecințelor negative prognozate la nivel local, stabilirea forțelor și mijloacelor de intervenție, asigurarea cooperării.	Președinte CLSU, Membrii CLSU,CO Șef SVSU Șefii CU														
25.	Verificare celulelor de urgență de la instituțiile publice și operatorii economici privind întocmirea/actualizarea documentelor de organizare, dotare și funcționare a structurilor ce compun sistemul local de management al situațiilor de urgență.	Șef COAT Șef SVSU														
26.	Actualizarea bazei de date aflate la dispoziția Comitetului local pentru situații de urgență, bază ce face referire la potențialele surse de risc și de gestionarea situațiilor de urgență posibil a se produce pe teritoriul localității.	Șef COAT Șef SVSU														
27.	Constituirea comisiei și elaborarea documentelor referitoare la evaluarea pagubelor produse de situațiile de urgență.	Șef COAT														pe timpul sit.urg.
28.	Prezentarea/fundamentarea propunerilor privind cuprinderea în bugetul local a fondurilor necesare monitorizării și gestionării situațiilor de urgență în anul 2016	CLSU Șef COAT														
29.	Organizarea, pregătirea și desfășurarea ședințelor semestriale ale Comitetului local pentru situații de urgență: - Analiza stadiului îndeplinirii măsurilor de prevenire, protecție și intervenție planificate pentru semestrul în curs; adoptarea măsurilor pentru eliminarea disfuncționalităților și eficientizarea activităților; desfășurarea instructajului de pregătire semestrial. - Analiza activității în domeniul situațiilor de urgență pentru anul în curs și prezentarea modalităților de gestionare a situațiilor de urgență produse pe teritoriul localității -raport de bilanț; desfășurarea instructajului de pregătire semestrial.	CLSU,COAT,STP DSP Șefii CU, SVSU, SPSU														







58.	Continuarea lucrărilor de amenajare și dotare a punctului de conducere/comandă, întreținerea instalațiilor din acesta.	Șef COAT, Șef SVSU,																	Conform graficului
59.	Continuarea întocmirii documentației tehnice de amenajare a adăposturilor (subsolurilor) identificate ca spații de adăpostire.	Șef COAT, Șef SVSU,																	Conform graficului
60.	Actualizarea situației privind adăpostirea la nivelul localității, urmărirea stării fizice a adăposturilor și subsolurilor care pot fi folosite într-o situație de urgență, luarea în evidență a noi spații de adăpostire/cazare sinistrați.	Șef COAT, Șef SVSU,																	Conform graficului
61.	Raportarea urgentă la I.S.U.Botoșani în cazul descoperirii muniției rămasă neexplodată.	Șef COAT, Șef SVSU,																	După caz
62.	<p style="text-align: center;"><b>V. <u>ALTE DOMENII DE ACTIVITATE.</u></b></p> <p>Organizarea și desfășurarea .activităților specifice sărbătoririi Zilei de 28 Februarie – „<i>ZIUA PROTECȚIEI CIVILE</i>” și a Zilei de 13 Septembrie – „<i>ZIUA POMPIERILOR DIN ROMÂNIA</i>”.</p>	Președintele CLSU; Șef COAT, Șef SVSU, Șefii CSU																	Conform progra- mului

**RISCURILE POTENȚIALE**  
**ce se pot produce pe teritoriul comunei Lozna**

**1. Cutremur**

Pe teritoriul comunei nu sunt focare sau zone seismice, dar se resimte transmiterea undelor elastice ale zonei seismice Vrancea.

Totuși, în cazul unui cutremur de mare intensitate în zona Vrancea, teritoriul localității poate fi afectat, creînduse, probabil, 2 raioane de distrugerii, delimitate astfel: raionul nr.1 : satul Lozna zona vale; raionul nr.2 : sat Străteni;

**2. Accident chimic**

Nu este cazul

**3. Accidente la construcțiile hidrotehnice**

Nu este cazul.

**4. Alunecări de teren**

Zonele în care sunt posibile alunecări de teren sunt : în satul Lozna zona Mocerniuc Rodica și în satul Străteni zona Pricope Maria

În situația unor ploi abundente, de lungă durată există pericolul amplificării fenomenului de alunecare precum și posibilitatea apariției unor noi zone cu alunecări de teren active. Obiectivele ce pot fi afectate în zonele cu alunecări de teren sunt : 4 gospodării. Fenomenul alunecărilor de teren nu afectează căi de comunicație rutieră.

**5. Inundații**

Zonele de producere a inundațiilor sunt :

- pârâul Străteni : zona pod Gheorghită – pod Nistor, fiind afectate opt gospodării și 1,5 ha de teren agricol;
- pârâul Lăbușca : zona Burlacu Ion – pod Nistor, fiind afectate 9 gospodării, 3 ha teren agricol, 1 pod .

**6. Poluări accidentale**

Nu este cazul

**7. Furtuni și tornade**

Nu este cazul

**8. Explozii și incendii**

Pe teritoriul comunei Lozna funcționează 6 depozite independente, cu butelii de aragaz, astfel :

- S.C. Robertino S.R.L. Lozna cu 40 butelii;
- Locuința Beniuga Teodora Lozna cu 40 butelii;
- Locuința Melniciuc Valerian Lozna cu 40 butelii;
- Locuința Hangan Victor Lozna cu 40 butelii;
- Locuința Spiridon Sorin Străteni cu 40 butelii;
- Locuința Necula Toader Străteni cu 40 butelii;

În cazul unor neglijențe în manipulare, a folosirii focului deschis, a fumatului, se pot produce explozii și incendii punând în pericol viața oamenilor și bunurile materiale.

**9. Secetă, îngheț și înzăpeziri**

Asemenea tip de risc se poate produce pe teritoriul comunei Lozna având în vedere condițiile

meteorologice, când verile sunt secetoase iar iernile geroase și cu căderi masive de zăpadă. Înzăpeziri se pot produce în zonele joase ale localității, unde se adună zăpada datorită viscolului.

#### **10. Eșecul utilităților publice**

Acest tip de risc se poate produce datorită avarierii grave a rețelelor de electricitate, telefonie, cablu. În cazul avarierii acestor utilități publice se pot produce electrocutări și incendii. Operatorii economici care gestionează și exploatează asemenea utilități publice au obligația verificării și întreținerii, în conformitate cu normele tehnice specifice, a acestor rețele.

#### **11. Explozii necontrolate ale muniției rămase din timpul conflictelor militare**

Munițiile rămase neexplodate din timpul războiului constituie un pericol real pentru populație și în special pentru copii. Locul unde se găsesc de obicei astfel de muniții sunt : pe terenurile agricole, în desigururi, în zidăriile unor construcții vechi, în râuri, lacuri sau bălți, etc. Pentru evitarea unor accidente trebuie respectate regulile elementare de protecție civilă și anume : să nu se atingă, lovească sau să se miște muniția descoperită, să fie anunțați organele de specialitate ale poliției și protecției civile, se interzice circulația în zona respectivă și se asigură paza până la sosirea specialiștilor.

#### **12 .Epidemii și epizotii**

În contextul actual există posibilitatea apariției gripei porcine. La nivelul comunei este constituit Comandamentul antiepidemiologic local, sunt constituite echipele de intervenție, cărora le este asigurată dotarea necesară.

Asistența medicală în cazul unor epidemii este asigurată de către Cabinetul Medical Individual din comună, iar în caz de epizotii, asistența sanitar-veterinară este asigurată de dispensarul sanitar-veterinar.

Întocmit,  
Ș.S.V.S.U.,  
MELNICIUC Daniel



**ROMÂNIA**  
**COMUNA LOZNA**  
**COMITETUL LOCAL PENTRU SITUAȚII DE URGENȚĂ**

**Anexa nr. 6**

**MĂSURI**  
**corespunzătoare de evitare a manifestării riscurilor, de reducere a frecvenței de**  
**producere ori de limitare a consecințelor acestora, pe tipuri de risc.**

Nr. crt.	Tipuri de risc	Măsuri	Observații
0.	1.	2.	3.
1.	Cutremur	<p>a.la domiciliu:</p> <ul style="list-style-type: none"> <li>- identificarea locurilor cele mai sigure din locuință în caz de cutremur și exersarea refugierii în acele zone;</li> <li>- învățarea copiilor să ocupe în cel mai scurt timp aceste locuri;</li> <li>- învățarea și însușirea metodelor de prim ajutor medical, inclusiv resuscitare cardio-pulmonară;</li> <li>- îndepărtarea din locuințe a materialelor inflamabile;</li> <li>- evitarea depozitării unor bunuri pe dulapuri, șifonere, biblioteci,etc.</li> <li>- asigurarea unei truse de prim ajutor.</li> </ul> <p>b.la serviciu:</p> <ul style="list-style-type: none"> <li>- amplasarea obiectelor fragile și valoroase în locuri cât mai joase și sigure, iar recipientii cu produse chimice, combustibili, etc. în dulapuri astfel încât să nu se poată sparge sau răsturna;</li> <li>- asigurarea ușilor dulapurilor cu închizători eficiente la oscilații, astfel încât deplasarea materialelor depozitate să nu producă accidente;</li> <li>- reținerea locului de amplasare al comutatoarelor, siguranțelor și robinetilor pentru apă,gaze și electricitate și modul lor de manevrare, astfel încât, la nevoie, după seism, să se poată lua măsurile minime de intervenție;</li> <li>- păstrarea la îndemână a unei truse de scule adecvată.</li> </ul>	
2.	Accident chimic	<ul style="list-style-type: none"> <li>- asigurarea mijloacelor de protecție individuală;</li> <li>- cunoașterea mijloacelor și semnalelor de alarmare;</li> <li>- cunoașterea măsurilor de intervenție;</li> <li>- instruirea populației din zonă privind regulile de comportare și protecție.</li> </ul>	
		<ul style="list-style-type: none"> <li>- elaborarea planului de apărare împotriva inundațiilor, fenomenelor meteorologice periculoase și poluărilor accidentale și a planului de evacuare;</li> <li>- verificarea și întreținerea mijloacelor de</li> </ul>	

3.	Inundații	<p>înștiințare-alarmare;</p> <ul style="list-style-type: none"> <li>- asigurarea condițiilor de funcționare la primărie a serviciului de permanență;</li> <li>- pregătirea populației pentru realizarea acțiunilor de protecție și intervenție în caz de inundații;</li> <li>- asigurarea stocurilor de materiale și a mijloacelor de apărare;</li> <li>- asigurarea realizării și întreținerii corespunzătoare a șanțurilor și rigolelor de scurgere a apelor pluviale, îndepărtarea materialului lemnos și a deșeurilor din albia majoră a cursurilor de apă, decolmatarea secțiunilor de scurgere a podurilor și podețelor, întreținerea corespunzătoare a construcțiilor hidrotehnice;</li> <li>- instruirea structurilor constituite pentru situații de urgență.</li> </ul>	
4.	Alunecări de teren	<ul style="list-style-type: none"> <li>- elaborarea de studii și analize privind caracteristicile geologice și geografice ale zonelor ce pot fi afectate de acest tip de dezastru;</li> <li>- stabilirea locurilor de cazare a sinistraților;</li> <li>- constituirea rezervelor de apă, alimente, îmbrăcăminte, medicamente;</li> <li>- ținerea sub observație a condițiilor favorizante alunecărilor de teren și avertizarea populației în timp util;</li> <li>- planificarea și realizarea lucrărilor specifice de ținere sub control, de asigurare a stabilității straturilor și de diminuare a condițiilor de apariție și dezvoltare a alunecărilor de teren;</li> <li>- reducerea zonelor cu alunecări de teren, definitiv sau temporar, prin : exploatarea rațională a zonei, împădurirea zonelor, lucrări de terasament, crearea unor puțuri de scurgere a apelor din pânza freatică.</li> </ul>	
5.	Explozii și incendii	<ul style="list-style-type: none"> <li>- pregătirea salariaților și populației pentru cunoașterea normelor PSI și acțiunilor de stingere a incendiilor;</li> <li>- supravegherea permanentă a instalațiilor și proceselor tehnologice;</li> <li>- respectarea strictă a regulilor de depozitare a produselor combustibile;</li> <li>- dimensionarea scărilor de evacuare a oamenilor și bunurilor materiale;</li> <li>- ignifugarea materialelor lemnoase, asig.sist.de detectare a incendiului.</li> </ul>	
		<p>a. Epidemii:</p> <ul style="list-style-type: none"> <li>- educația sanitară;</li> <li>- vaccinarea preventivă;</li> <li>- asigurarea igienii aerului, solului, apei, alimentației, a locuinței;</li> </ul>	

6.	Epidemii și epizotii	<ul style="list-style-type: none"> <li>- asigurarea igienei individuale și colective.</li> <li>b. Epizotii : <ul style="list-style-type: none"> <li>- asigurarea și aplicarea regulilor sanitar-veterinare și de zooigenă în colectivitățile de animale cu privire la popularea, adăpostirea, îngrijirea, hrănirea, reproducția și transportul animalelor;</li> <li>- asigurarea vaccinărilor și tratamentelor obligatorii;</li> <li>- aplicarea carantinei profilactice a animalelor nou aduse din alte ferme;</li> <li>- dezinsecția, dezinsecția și deratizarea profilactică;</li> <li>- efectuarea examenelor medicale periodice a personalului îngrijitor;</li> <li>- aplicarea măsurilor de profilaxie generală în târguri, oboare și expoziții de animale;</li> <li>- asigurarea cimitirelor și crematoriilor pentru animale.</li> </ul> </li> </ul>	
7.	Poluări accidentale	<ul style="list-style-type: none"> <li>- realizarea măsurilor din Ordinul MMGA nr.278/1997;</li> <li>- actualizarea planurilor de prevenire și combaterea poluării de către fiecare operator economic potențial poluator, planuri aprobate de SGA Botoșani;</li> <li>- amenajarea stațiilor de epurare sau preepurare proprii, amenajarea de bazine vidanjabile.</li> </ul>	

Întocmit,  
Șef S.V.S.U.,  
MELMICIUC Daniel

**ROMÂNIA**  
**COMUNA LOZNA**  
**COMITETUL LOCAL PENTRU SITUAȚII DE URGENȚĂ**

**Anexa nr. 7**

**MIJLOACELE DE ÎNȘTIINȚARE-ALARMARE ÎNTR-O SITUAȚIE DE URGENȚĂ**

Nr. crt.	Mijlocul de înștiințare și alarmare	Cantitatea	Locul de instalare	Observații
1	Clopote bisericesti	3 buc.	Biserica ortodoxă din satul Lozna	
2	Clopote bisericesti	3 buc.	Biserica ortodoxă din satul Străteni	
3	Sirenă de alarmare manuală	1 buc.	Muzeu comuna Lozna	

Întocmit,  
Șef S.V.S.U  
MELNICIUC Daniel

**ROMÂNIA**  
**COMUNA LOZNA**  
**COMITETUL LOCAL PENTRU SITUAȚII DE URGENȚĂ**

**Anexa nr. 8**

**TABEL**  
**cuprinzând obiectivele care pot fi afectate de producerea unei situații de urgență**

Nr. crt.	Tipul de risc	Obiectivul afectat	Adresa	Observații
1.	Cutremur	Grădinița Străteni	sat Străteni, com. Lozna	
		Grădinița Lozna	sat Lozna, com. Lozna	
		Primăria	sat Lozna, com. Lozna	
		Sala de Sport Lozna	sat Lozna, com. Lozna	
2.	Inundații, accidente la construcții hidrotehnice	pod Ghiorghiuță	sat Străteni, com. Lozna	
		pod Nistor	sat Străteni, com. Lozna	
5.	Explozii, incendii	centru butelii aragaz locuința Necula Toader	sat Străteni, com. Lozna	
		centru butelii aragaz locuința Spiridon Sorin	sat Străteni, com. Lozna	
		centru butelii aragaz locuința Hangan Victor	sat Lozna, com. Lozna	
		centru butelii aragaz SC.RobertinoS.R.L.	sat Lozna, com. Lozna	
		centru butelii aragaz locuința Beniuga Teodora	sat Lozna, com. Lozna	
		centru butelii aragaz locuința Melniciuc Valerian	sat Lozna, com. Lozna	

Întocmit,  
Șef S.V.S.U  
MELNICIUC Daniel

**ROMÂNIA  
COMUNA LOZNA  
COMITETUL LOCAL PENTRU SITUAȚII DE URGENȚĂ**

**Anexa nr. 9**

**SCEMA FLUXULUI INFORMAȚIONAL – DECIZIONAL  
în situații de urgență**

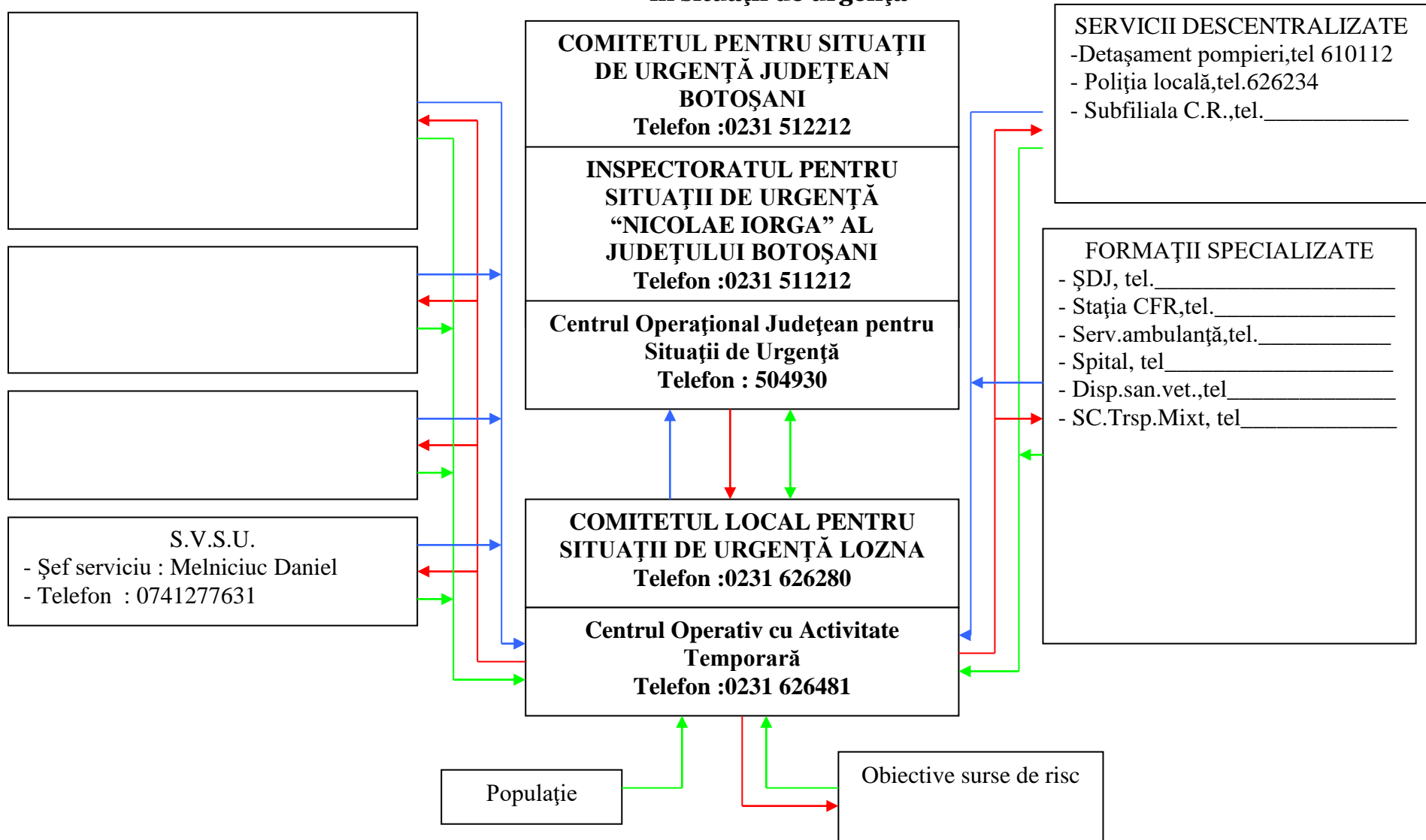

→ relații de coordonare     
 → propuneri pentru gestionarea și managementul situații urgență     
 → informare privind s.u. și activitatea desfășurată

**ROMÂNIA**  
**COMUNA LOZNA**  
**COMITETUL LOCAL PENTRU SITUAȚII DE URGENȚĂ**

**Anexa nr. 10**

**SPAȚII DE EVACUARE ÎN CAZ DE URGENȚĂ**

Nr. crt.	Tipul de risc	Locul (spațiul ) de evacuare	Adresa	Observații
<b>Cutremur</b>				
1	raionul nr. 1 distrugereri	populația: <ul style="list-style-type: none"> <li>• Cămin Cultural</li> <li>• Sala de Sport</li> </ul>	sat Lozna, com. Lozna	
		bunuri materiale: fostul S.M.A.	sat Lozna, com. Lozna	
		animale: grajduri fost C.A.P.	sat Lozna, com. Lozna	
	raionul nr. 2 distrugereri	populația: Șc.generală corp	sat Lozna, com. Lozna	
		animale: grajduri fost C.A.P.	sat Lozna, com. Lozna	
		bunuri materiale: Cămin Cultural	sat Străteni, com. Lozna	
<b>Accident chimic</b>				
2		-populația: Școala generală Sala de Sport	sat Lozna, com. Lozna	
		- animale : grajduri fost C.A.P.	sat Lozna, com. Lozna	
<b>Alunecări de teren</b>				
3	a. din zona Mocerniuc: - populația: Primărie anexă	- bunuri materiale: fostul S.M.A.	sat Lozna, com. Lozna	
		- animale : grajduri fost C.A.P.	sat Lozna, com. Lozna	
		b. din zona Pricope Străteni: - populația: la rude	sat Străteni, com. Lozna	
	- bunuri materiale:Cămin Cultural	- animale: la rude	sat Străteni, com. Lozna	
			sat Străteni, com. Lozna	
			sat Străteni, com. Lozna	
<b>Inundații</b>				
4	b.revărsare pârâul Străteni: -populația: Școala generală	-bunuri materiale: Cămin Cultural	sat Străteni, com. Lozna	
		c.revărsare pârâul Lăbușca: -populația: Șc. generală	sat Străteni, com. Lozna	
	-bunuri materiale: Cămin Cultural	sat Străteni, com. Lozna		
	-animale: grajduri fost C.A.P.	sat Lozna, com. Lozna		

Întocmit,  
Șef S.V.S.U  
**MELNICIUC Daniel**

**ROMÂNIA**  
**COMUNA LOZNA**  
**COMITETUL LOCAL PENTRU SITUAȚII DE URGENȚĂ**

**Anexa nr. 11**

**TABEL**  
**cu stocul de mijloace și materiale de apărare existente**

<b>Nr. crt.</b>	<b>Denumirea mijloacelor și materialelor</b>	<b>U/M</b>	<b>Cantitatea</b>	<b>Observații.</b>
1	Pari lemn	buc.	150	
2	Saci rafie	buc.	200	
3	Telefoane mobile	buc.	1	
4	Targă sanitară	buc.	1	la dispensar
5	Pompă submersibilă MCS 75	buc.	1	
6	Motofeștrău (drujbă)	buc.	1	
7	Motopompă ape murdare GTP 80	buc.	1	
8	Generator de curent 6,2 kv	buc.	1	
9	Aparat sudură	buc.	1	
10	Trusă sanitar - veterinară	buc.	1	
11	Aparat de respirat	buc.	1	
12	Costum pompier	buc.	1	

Întocmit,  
Șef S.V.S.U  
MELNICIUC Daniel



**REGULI DE COMPORTARE**  
**în cazul producerii unei situații de urgență**

**1. În caz de cutremur:**

**a.în timpul producerii cutremurului:**

**a.1. când sunteți într-o clădire:**

- ✓ păstrarea calmului, evitarea panicii, protejarea copiilor, bătrânii și femeile, acționare imediată;
- ✓ nepărăsirea locuinței – puteți fi surprinși în hol,scară,unde vă puteți accidenta.
- ✓ protejarea sub o masă, un birou, tocul ușii sau orice alt obiect de mobilier mai rezistent;
- ✓ protejarea feței și capului;
- ✓ nu se staționează lângă ferestre, uși de sticlă, oglinzi, sobe, biblioteci, mobilier înalt;
- ✓ întreruperea alimentării electrice.

**a.2. când sunteți afară:**

- ✓ staționarea pe loc, dacă este cazul, deplasarea spre o zonă mai sigură, departe de ferestre, clădiri, stâlpi de electricitate,etc.

**b.după cutremur:**

- ✓ participarea la înlăturarea urmărilor cutremurului;
- ✓ acordarea primului ajutor celor răniți;
- ✓ persoanele grav rănite, dacă nu sunt în pericol imediat, nu se mișcă;
- ✓ participarea, după posibilități, la evacuarea sinistraților de sub dărâmături;
- ✓ nestânjenirea activității salvatorilor voluntari și profesioniști;

**2. În caz de accident chimic:**

- anunțarea imediată a organelor abilitate ( protecția civilă, pompieri, poliție, jandarmi, etc.);
- departarea de la locul accidentului și ajutorarea celorlalte persoane să părăsească zona;
- evitarea atingerii substanțelor rezultate din accident;
- protejarea căile respiratorii până la părăsirea zonei, cu orice mijloc care îl aveți la îndemână (batistă, material textil,etc.);
- evitați inhalarea de gaze, fum și nu fumați;
- evitarea staționării victimelor accidentului până la identificarea substanțelor periculoase.

**3. În caz de inundații:**

- mutarea obiectelor, care se pot mișca, în partea cea mai de sus a casei;
- deconectarea aparatelor electrice;
- blocarea ferestrelor astfel încât ele să nu fie sparte de vânt, apă,etc.;
- evacuarea animalelor și bunurile de valoare în locurile de refugiu;
- părăsirea locuinței și deplasarea spre locul de refugiu;

- luarea documentelor personale, aprovizionarea cu alimente, apă, medicamente, etc.;
  - participarea la acțiunile de limitare și lichidare a urmărilor inundațiilor.
- 4. La descoperirea munițiilor neexplodate:**
- se evită atingerea, lovirea, mișcarea muniției descoperită;
  - nu se introduce în foc și nu se apropie focul de muniția descoperită la o distanță mai mică de 50 m;
  - nu se demontează focoasele sau alte componente;
  - nu se lasă coopii să se joace cu nici un fel de muniții;
  - nu se transportă munițiile neexplodate în încăperi și locuințe;
  - nu se aruncă la fier vechi muniții sau componente ale acestora.
- 5. În caz de alunecări de teren:**
- evacuarea locuinței ;
  - întreruperea alimentării cu apă, gaze, energie electrică, a locuinței înainte de părăsirea acesteia;
  - scoaterea animalelor din gospodărie și dirijarea lor către locurile care oferă protecție;
  - luarea documentelor personale, aprovizionarea cu apă, alimente, medicamente;
  - la locurile de cazare se vor respecta măsurile stabilite de organele abilitate.
- 6. Explozii și incendii:**
- anunțarea, la telefon 112, în situația observării unui incendiu sau explozie;
  - luarea măsurilor urgente, după posibilități, pentru limitarea și stingerea incendiului;
  - întreruperea alimentării cu energie electrică, gaze a imobilului incendiat;
  - evacuarea persoanelor bolnave, a copiilor, a animalelor și a bunurilor materiale;
  - participarea alături de personalul specializat la localizarea și stingerea incendiului;
  - persoanele afectate să aibă asupra lor documentele de identitate;
  - păstrarea calmului și grija de a-l transmite celor din jur.
- 7. Poluare accidentală:**
- neconsumarea apei de către cetățeni și animale;
  - evitarea scăldatului, spălării rufelor cu apa poluată;
  - luarea probelor pentru analize de laborator;

Întocmit,  
 Ș.S.V.S.U.,  
 MELNICIUC Daniel

ROMÂNIA  
COMUNA LOZNA  
COMITETUL LOCAL PENTRU SITUAȚII DE URGENȚĂ

**Anexa nr. 13**

**SINOPTICUL  
activităților ofițerului de serviciu**

**A. ÎN CAZUL PERICOLULUI PRODUCERII UNEI SITUAȚII DE URGENȚĂ**

- recepționarea (primirea) avertizărilor privind pericolul producerii unei situații de urgență pe teritoriul comunei Lozna. Avertizarea se poate primi de la :
  - Comitetul județean pentru situații de urgență;
  - Centrul operativ al Inspectoratului județean pentru situații de urgență;
  - cetățeni.
- consemnarea avertizării în registrul special întocmit în acest scop;
- informarea operativă a președintelui Comitetului local pentru situații de urgență;
- alarmarea, după aprobarea domnului primar și aducerea la sediul primăriei a personalului Comitetului local pentru situații de urgență, a Centrului operativ;
- informarea operativă, după aprobarea domnului primar, a Centrului operațional al Inspectoratului județean pentru situații de urgență, la telefon nr. \_\_\_\_\_, despre : pericolul declanșării tipului de risc, evoluția fenomenului, măsurile luate la nivel local, solicitări suplimentare de la nivelul județului;
- la sosirea domnului primar se va raporta de activitățile desfășurate și evoluția situației de urgență.

**B. LA PRODUCEREA UNEI SITUAȚII DE URGENȚĂ**

- informarea domnului primar despre situația creată;
- alarmarea, după aprobarea domnului primar și convocarea membrilor Comitetului local pentru situații de urgență și Centrului operativ, la sediul primăriei;
- consemnarea în registrul special a informațiilor primite din teren asupra fenomenelor produse și consecințele acestora;
- informarea operativă, după aprobarea domnului primar, a Centrului operațional al Inspectoratului județean pentru situații de urgență și a Comitetului județean pentru situații de urgență;
- la sosirea domnului primar, va raporta de activitățile desfășurate și evoluția situației de urgență.

Întocmit,  
Șef S.V.S.U.,  
Melniciuc Daniel

ROMÂNIA  
COMUNA LOZNA  
COMITETUL LOCAL PENTRU SITUAȚII DE URGENȚĂ

ANEXA nr. 14

**SINOPTICUL  
ACTIVITĂȚILOR DESFĂȘURATE DE COMITETUL LOCAL PENTRU  
SITUAȚII DE URGENȚĂ LOZNA**

Nr. crt.	ACTIVITATEA CE SE DESFĂȘOARĂ	CINE EXECUTĂ	OBSERVAȚII
1.	Primirea informației despre producerea tipului de risc.	Ofițer serviciu	
2.	Consemnarea informației în registru special destinat: -cine a transmis informația; -natura dezastrului produs; -locul producerii; -evaluarea preliminară a pierderilor.	Ofițer de serviciu	
3.	Verificarea autenticității informației.	Ofițer serviciu	
4.	Anunțarea președintelui comitetului local pentru situații de urgență-primarul municipiului Dorohoi și solicitarea aprobării alarmării comitetului și SVSU.	Ofițer serviciu	
5.	Alarmarea și aducerea la sediul primăriei a membrilor comitetului local pentru situații de urgență,a centrului operativ , secretariatului tehnic permanent și serviciului voluntar pentru situații de urgență	Ofițer serviciu Șef CO,șef SVSU	
6.	Trecerea mijloacelor de transmisiuni pe recepție permanentă și asigurarea funcționării lor cu toate eșaloanele.	Resp.probl.trsm.alarm.	
7.	Raportarea la comitetul județean pentru situații de urgență și Inspectoratului județean pentru situații de urgență despre tipul de risc produs:natura,locul producerii,data,evaluarea preliminară a pierderilor,măsurile luate.	Președinte CLSU Sef C.O.	
8.	Transmiterea,cu aprobarea președintelui comitetului local pentru situații de urgență,a ordinului de alarmare la celulele pentru situații de urgență de la agenții economici.	Ofițer serviciu Locțiitor șef CO	
9.	Culegerea datelor și informațiilor despre situația creată și informarea oportună a membrilor comitetului.	C.O.	
10.	Constituirea echipelor operative pentru conducerea acțiunilor de intervenție,de limitare și lichidare a urmărilor dezastrului produse.	Președintele CLSU.	
11.	Analiza situațiilor create,ascultarea propunerilor membrilor comitetului pentru limitarea și lichidarea urmărilor tipului de risc produs.	Președinte CLSU Spec. probl. CLSU	
12.	Luarea hotărârii pentru limitarea și lichidarea urmărilor tipului de risc și transmiterea dispozițiilor de intervenție la subordonați.	Președintele CLSU Șef SVSU	
13.	Conducerea forțelor și mijloacelor de intervenție pentru limitarea și lichidarea urmărilor efectelor produse de S.U.	CLSU, Șef SVSU	
14.	Analiza periodică a stadiului aplicării măsurilor de apărare împotriva situațiilor de urgență.	CLSU	
15.	Controlul îndeplinirii ordinelor și dispozițiilor de către subordonați.	CLSU, Șef SVSU	
16.	Informarea periodică a eșalonului superior asupra evoluției tipului de risc produs pe teritoriul municipiului Dorohoi și a stadiului aplicării măsurilor de limitare și lichidare a urmărilor acestuia.	Sef C.O.	